

股票代號：6577



## 一〇六年度年報

刊印日期：一〇六年五月十八日

本年報查詢網址：<http://mops.twse.com.tw/>

本公司發言人：

姓名：杜懷琪

職稱：董事長

電話：(02)2659-0606

電子郵件信箱：cheer@promate.com.tw

本公司代理發言人：

姓名：黃哲文

職稱：資深財務經理

電話：(02)2659-0606

電子郵件信箱：andrewhuang@promate.com

本公司地址及電話：

地址：台北市內湖區環山路一段 30 號 1 樓

電話：(02)2659-0606(代表號)

工廠地址及電話：

地址：桃園市大園區中山南路二段 405 號 2 樓

電話：(03)696-0707

辦理股票過戶機構之名稱、地址、網址及電話：

名稱：元大證券股份有限公司股務代理部

地址：台北市承德路三段 210 號 B1 樓

網址：<http://www.yuanta.com.tw>

電話：(02) 2586-5859

最近年度財務報告簽證會計師姓名、事務所名稱、地址、網址及電話：

會計師姓名：李麗凰、陳慧銘會計師

事務所名稱：勤業眾信聯合會計師事務所

地 址：台北市民生東路三段 156 號 12 樓

網 址：<http://www.deloitte.com.tw>

電 話：(02)2545-9988

海外有價證券掛牌買賣之交易場所名稱及查詢該海外有價證券資訊之方式：無

本公司網址：<http://www.promate.com>

# 勁豐電子股份有限公司

## 一〇六年度年報目錄

<b>壹、致股東報告書</b> .....	1
一、一〇六年度營業報告.....	1
(一)營業計劃實施成果.....	1
(二)預算執行情形.....	1
(三)財務收支及獲利能力分析.....	2
(四)研究發展狀況.....	2
二、一〇七年度營業計劃概要.....	3
<b>貳、公司簡介</b> .....	4
一、公司簡介.....	4
二、公司沿革.....	4
<b>參、公司治理報告</b> .....	5
一、組織系統.....	5
二、董事、監察人、總經理、副總經理、協理、各部門及分支機構主管資料.....	7
(一)董事及監察人資料.....	7
(二)總經理、副總經理、協理、各部門及分支機構主管資料.....	11
三、董事、監察人、總經理及副總經理之報酬.....	13
四、公司治理運作情形.....	19
五、會計師公費資訊.....	34
六、更換會計師資訊.....	34
七、公司之董事長、總經理、負責財務或會計事務之經理人，最近一年內曾任職於簽證會計師所屬事務所或其關係企業者，應揭露其姓名、職稱及任職於簽證會計師所屬事務所或其關係企業之期間.....	34
八、最近年度及截至年報刊印日止，董事、監察人、經理人及持股比例超過百分之十之股東股權移轉及股權質押變動情形.....	34
九、持股比例占前十大股東間互為財務會計準則公報第六號關係人之資訊.....	36
十、公司、公司之董事、監察人、經理人及公司直接或間接控制之事業對同一轉投資事業之持股並合併計算綜合持股比例.....	36
<b>肆、募資情形</b> .....	37
一、資本及股本.....	37
二、公司債(含海外公司債)辦理情形.....	42
三、特別股辦理情形.....	42
四、參與發行海外存託憑證之辦理情形.....	42
五、員工認股權憑證辦理情形.....	42

六、限制員工新股權利辦理情形 .....	42
七、併購辦理情形 .....	42
八、受讓他公司股份發行新股辦理情形 .....	42
九、資金運用計劃及執行情形 .....	42
<b>伍、營運概況</b> .....	43
一、業務內容 .....	43
二、市場及產銷概況 .....	57
三、從業人員最近二年度及截至年報刊印日止從業員工人數、平均服務年資、平均年齡及學歷分布比率 .....	68
四、環保支出資訊 .....	68
五、勞資關係 .....	68
六、重要契約 .....	69
<b>陸、財務概況</b> .....	70
一、最近五年度簡明財務資料 .....	70
(一)簡明資產負債表及損益表 .....	70
(二)最近五年度簽證會計師姓名及查核意見 .....	77
二、財務分析 .....	77
(一)財務比率 .....	77
三、一〇六年度財務報告之審計委員會審查報告 .....	82
四、一〇六年度財務報表 .....	83
五、最近年度經會計師查核簽證之公司個體財務報告 .....	152
六、公司及其關係企業最近年度及截至年報刊印日止，如有發生財務週轉困難情事，應列明其對本公司財務狀況之影響 .....	215
<b>柒、財務狀況及經營結果之檢討分析與風險事項</b> .....	215
一、財務狀況分析 .....	215
二、財務績效分析 .....	215
三、現金流量 .....	216
四、重大資本支出對財務業務之影響 .....	216
五、轉投資情形 .....	216
六、風險管理分析 .....	216
七、其他重要事項 .....	218
<b>捌、特別記載事項</b> .....	219
一、關係企業相關資料 .....	219
二、最近年度及截至年報刊印日止，私募有價證券辦理情形 .....	220
三、最近年度及截至年報刊印日止子公司持有或處分本公司股票情形 .....	220

四、其他必要補充說明事項 .....	220
玖、最近年度及截至年報刊印日止證券交易法第36條第三項第二款所定對股東權益或證券價格有重大影響之事項 .....	220

## 壹、致股東報告書

各位股東，大家好：

首先，感謝各位股東在過去的一年中，對公司的全力支持，在此謹向各位股東致上最深的謝意！

勁豐電子一〇六年度營收達新台幣 18.37 億元，較去年同期營收 16.73 億元，年增 9.81%，營業毛利為 4.64 億，較前一年度 4.17 億，增加約 11.27%，營業淨利為 1.94 億，較前一年度 1.75 億增加約 10.86%；稅前淨利為 1.81 億，較一〇五年度稅前淨利 1.72 億，增加約 5.23%，以一〇六年底流通在外股本 3.83 億，計算基本每股稅後盈餘為 4 元。

回顧 106 年國內總體經濟景氣呈現緩慢回升，歐元區也延長貨幣政策以刺激景氣上揚，市場信心逐漸恢復，且美國逐漸提高利率亦反應景氣之成長。本公司主要從事產品為醫療用觸控顯示器、嵌入式控制系統、特殊應用顯示模組及其軟硬體研發方案等，且依顧客訂單需求不同使得產品客製化且多樣化，故本公司營運表現雖亦會受各地區經濟發展及景氣之影響，但在公司上下同仁努力之下亦有表現之空間，本公司按營運地區別營收比重分別為，歐美地區 88.07%，亞洲及其他地區 11.88%，。

本公司經營團隊暨全體同仁誠摯感謝各位股東的支持與鼓勵，本公司上下全體同仁當會更加務實經營以維護股東權益，也期盼各位股東能一秉以往繼續支持鼓勵。

### 一、一〇六年度營業報告

#### (一)營業計劃實施成果

勁豐電子一〇六年度營收達新台幣 18.37 億元，較去年同期營收 16.73 億元，年增 9.81%，營業毛利為 4.64 億，較前一年度 4.17 億，增加約 11.27%，營業淨利為 1.94 億，較前一年度 1.75 億增加約 10.86%；稅前淨利為 1.81 億，較一〇五年度稅前淨利 1.72 億，增加約 5.23%，以一〇六年底流通在外股本 3.83 億，計算基本每股稅後盈餘為 4 元。

一〇六年營業收入預算達成數 101.19%，稅前純益達成率 110.54%，本公司主要營運地區別營收來源如下表所示：

單位:新台幣仟元

年 度	106 年度	105 年度	成長率(%)
地 區	營 收	營 收	
亞洲	218,256	237,580	(8.13)
美洲	1,499,815	1,178,445	27.27
歐洲	118,011	256,043	(53.91)
其他	941	831	13.24
合計	1,837,023	1,672,899	9.81

#### (二)預算執行情形

單位：新台幣仟元

年度	106 年度財測預算數(註)	106 年度實際數(註)	達成率(%)
營業收入	1,815,493	1,837,023	101.19
營業成本	(1,407,744)	(1,372,541)	97.50
營業毛利	407,749	464,482	113.91
營業費用	226,758	270,837	119.44

營業利益	180,991	193,645	106.99
稅前淨利	163,991	181,282	110.54

註：本公司 106 年度有關財務預算數為經董事會承認之內部經營目標！

以勁豐去年的營收及獲利來看，營收達成率為 101.19%，獲利(稅前純益)達成率為 110.54%。

### (三)財務收支及獲利能力分析

#### 1. 106 及 105 年度財務結構及獲利能力分析

##### (1) 財務收支

單位：新台幣仟元

項目		年度	106 年度	105 年度	增(減)%
財務收支	營業收入		1,837,023	1,672,899	9.81
	營業毛利		464,482	416,649	11.48
	營業外收入及支出		(12,363)	(2,586)	(378.07)
	本期淨利		150,699	142,783	5.54

##### (2) 獲利能力分析

項目		年度	106 年度	105 年度	增(減)%
獲利能力分析	獲利	資產報酬率(%)	12.14	13.9	(12.66)
		股東權益報酬率(%)	18.23	21.56	(15.45)
	占實收資本比率(%)	營業利益	50.62	53.13	(4.72)
		稅前淨利	47.39	52.35	(9.47)
	分析	純益率(%)	8.2	8.54	(3.98)
		基本每股盈餘(元)	4	4.35	(8.05)
		稀釋每股盈餘(元)	3.97	4.3	(7.67)

### (四)研究發展狀況

最近三年度研究發展支出

單位：新台幣仟元

	104 年度	105 年度	106 年度
研究發展費用	68,450	76,044	84,480
佔營業收入淨額比率(%)	4.14%	4.55%	4.60%

研發費用金額之投入依新產品開發進度逐步編列，未來視營運狀況逐年提升，

藉以支持未來研發計畫，提升本公司在產業及市場上競爭力

## 二、本（一〇七）年度營業計劃概要

展望一〇七年，美國升息及保護主義興起、原物料及石油價格上漲、中國經濟持續進行轉型、歐美國家面對景氣回溫等，均表明了市場充滿變數及挑戰，本公司積極參與客戶先期開發設計，挑選產業指標客戶領先市場開發，為公司未來成長更增動力，茲分述如下：

### （一）經營方針及產銷政策

- （1）加速全球市場開發，增設海外據點並加強技術的創新與交流。
- （2）設立海外業務發展(Business Development)團隊專責開發新市場、新客群。
- （3）針對目標市場需求，站在市場以及客戶的角度，深入垂直市場的應用環境。
- （4）由硬體供應商逐漸轉型為解決方案服務商。
- （5）與關鍵零組件供應商(如液晶玻璃/面板、IC、光學材料等上游廠商或其他電子及機構重要零組件廠商)策略聯盟。
- （6）長期營運規模發展以朝向國際化及多角化發展。
- （7）透過持續加強競爭力，進一步打造企業全球化版圖。

### （二）預期銷售數量及其依據

本公司主要從事產品為嵌入式控制系統、醫療用觸控顯示器、特殊應用顯示模組及其軟硬體研發方案等，並提供高度客制化服務，依訂單需求不同，提供產品客製化且多樣化，故無法具體預測銷售數量，考量各項產業及相關市場供需，以及客戶之預計目標及內部業務規劃，一〇七年度相關產品銷售成長性，雖具挑戰性但仍審慎樂觀以待。

勁豐電子一〇七年之經營主軸，著眼針對特定用途市場，提供客製化產品之研發及生產，加強海外通路佈建以拓展業務，強化海外行銷客戶之管理服務，參與客戶先期設計(Join Design)，積極創造產品高附加價值，持續開發高附加價值高品質之產品，期許為公司未來發展增添營收及獲利動能，懇請各位股東秉持以往繼續支持公司，給予指教和鼓勵，使公司業績得以繼續成長。

敬祝各位股東

身 體 健 康  
萬 事 如 意

董事長：杜懷琪



經理人：柯永順



會計主管：林曉婷





## 貳、公司簡介

一、設立日期：民國 89 年 5 月 29 日

二、公司沿革：

89 年	*5 月勁豐成立資本額 1 千萬元。 *豐藝液晶模組產品事業成功開發出 7"16:9 TFT-LCD 液晶模組產品。 *豐藝液晶模組產品事業成功量產 4.0" TFT-LCD 液晶模組產品。
90 年	*豐藝液晶模組產品事業處成功開發出加強亮度的解決方案。
91 年	*豐藝液晶模組產品事業處設立潔淨度要求 1000 的無塵室。
92 年	*豐藝液晶模組產品事業處成功提供應用於飛機上娛樂的液晶模組解決方案。
93 年	*豐藝取得 ISO-9001 認證。
94 年	*豐藝取得 ISO-14001 認證。 *豐藝取得 QS9000 認證，並成為美國前三大車廠之一的一線供應商。 *豐藝液晶模組產品事業處開發 LED1000 nit uHB(Ultra High Bright)解決方案。
95 年	*豐藝液晶模組產品事業處開發出 Freescale i.MX31 解決方案。
96 年	*豐藝取得 TS-16949 認證。
97 年	*豐藝液晶模組產品事業處正式更名為特定應用產品事業處。
98 年	*豐藝取得 ISO-13485 認證。 *豐藝特定應用產品事業處成功開發醫療應用等級之液晶模組產品。 *豐藝特定應用產品事業處成功開發強固型筆電之液晶模組解決方案。
99 年	*豐藝成立桃園青埔廠。 *豐藝特定應用產品事業處成功提供歐洲區自動販售機業者，領先業界的嵌入式觸控液晶模組解決方案。
100 年	*豐藝特定應用產品事業處開發出 Freescale i.MX53 嵌入式解決方案。
101 年	*豐藝特定應用產品事業處獲頒 Intel Smart Impact Challenge Award 第一名。
102 年	*勁豐以每股面額 10 元，發行新股 8,600,000 股，分割受讓母公司豐藝特定應用產品事業部，增資後資本額 9,260 萬。 *獲頒 Coinstar 2012 Supplier Award for Innovation。 *勁豐現金增資 1 億及盈餘轉增資 740 萬，實收資本額增加為 2 億。
103 年	*勁豐盈餘及員工分紅轉增資 3,382 萬，實收資本額增加為 2 億 3,382 萬。
104 年	*勁豐盈餘及員工分紅轉增資 74,708,700 元，實收資本額增加為 308,528,700 元。 *勁豐員工行使認股權轉換普通股 20,000,000 元，實收資本額增加為 328,528,700 元。
105 年	*勁豐向櫃買中心申請為公開發行公司生效。 *勁豐股票於興櫃掛牌交易。
106 年	*勁豐現金增資 66,000,000 元，實收資本額增加為 394,528,700 元。 *勁豐設立日本子公司。 *勁豐股票上櫃掛牌交易。 *勁豐庫藏股減資 1,198 萬，實收資本額為 382,548,700 元。

本公司最近年度及截至年報刊印日止除前項揭露事項外，並無董事、監察人或持股超過百分之十之大股東股權之大量移轉或更換、經營權改變經營方式或業務內容之重大改變及其他足以影響股東權益之重要事項發生。

參、公司治理報告

一、組織系統

(一)組織圖

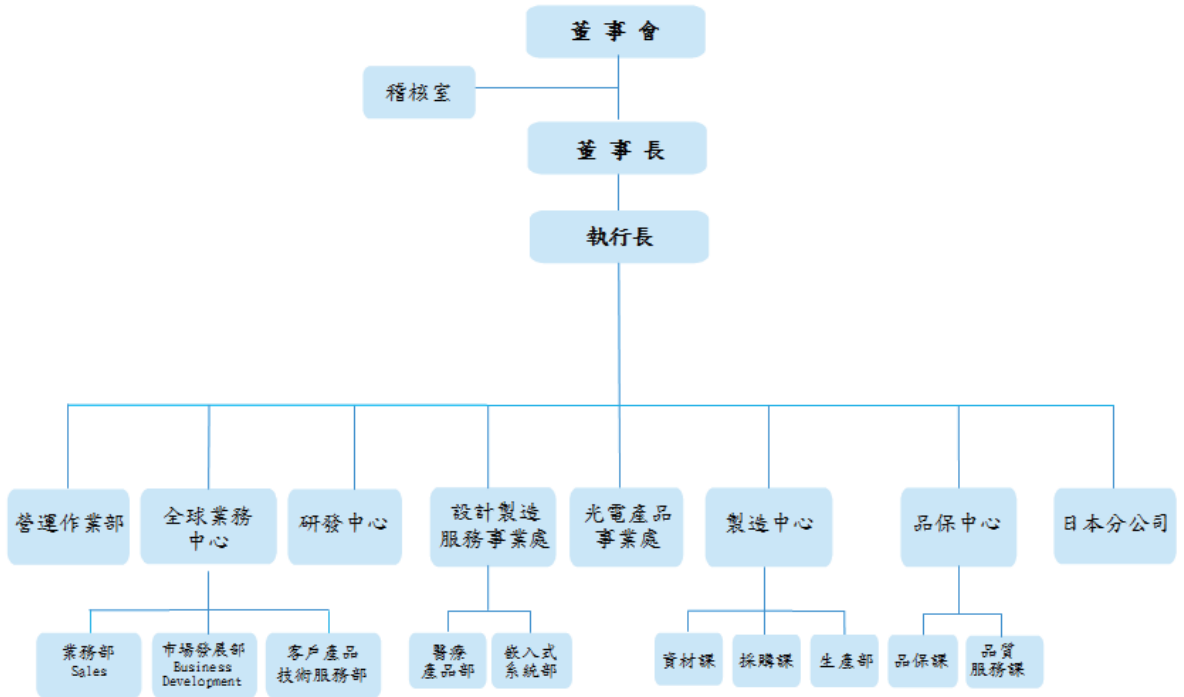

(二)各主要部門所營業務

主要部門	主要業務職掌
董事長	(一)對外代表公司，執行董事會賦予之權利與義務。 (二)重要決策之核定及重要合約之簽定。 (三)董事會與股東大會召開事宜。
稽核室	(一)查核與修改公司內部控制制度。 (二)各項規章制度施行之稽核並提出改善建議。 (三)年度稽核計劃之執行。
執行長	負責規劃全公司目標之研擬與推行，公司策略與方針之訂定。
總經理兼營運長	負責公司營運目標之擬定、推動、執行、溝通及協調。
技術長	負責公司產品及技術規劃、新技術發展及新興技術應用。
營運作業部	綜理督導財務、會計、行政、人事、資訊及後勤等部門之業務執行。
全球業務中心	負責產品市場之業務銷售等經營管理之規劃與執行。 (一)業務部：負責產品之銷售業務。 (二)市場發展部：負責新業務之開發。 (三)客戶產品技術服務部：客戶支援服務及客戶品質管理等。
研發中心	負責各新產品(包含綠色產品)、新製程之評估、設計與開發業務、研究開發計劃之擬定與執行。
設計製造服務	負責客戶新產品之設計、研發及試產等經營管理之規劃與執行。

主要部門	主要業務職掌
事業處	(一)醫療產品部：負責醫療產品之評估、設計及開發。 (二)嵌入式系統部：健身、特殊工業應用等嵌入式系統產品之評估、設計及開發並提供完整方案。
光電產品事業處	負責光電產品市場之開發及推廣等經營管理之規劃與執行。
製造中心	負責產品之製造、生管、採購與資材相關業務之執行，以確保生產計畫之達成。 (一)資材課：生產排程、物料規劃、原料及成品倉儲之規劃與管理。 (二)採購課：負責供應商及價格管理、生產元件採購、協力廠商之搜尋等。 (三)生產部：公司整體生產系統。
品保中心	負責確保產品品質符合客戶要求並持續改善提高客戶滿意度，維持品質管理系統之正常運作。 (一)品保課：料品檢驗及成品檢驗等品質管理。 (二)品質服務課：客訴處理及售後維修服務等。

二、董事、監察人、總經理、副總經理、協理、各部門及分支機構主管資料

(一)董事資料

107年4月13日

職稱	國籍或註冊地	姓名	性別	選(就)任日期	任期	初次選任日期	選任時持有股份		現在持有股數		配偶、未成年子女現在持有股份		利用他人名義持有股份		主要經(學)歷	目前兼任本公司及其他公司之職務	具配偶或二親等以內關係之其他主管、董事或監察人	
							股數(股)	持股比例(%)	股數(股)	持股比例(%)	股數(股)	持股比例(%)	股數(股)	持股比例(%)			職稱	姓名
董事長	中華民國	豐藝電子(股)公司	-	104.6.12	3年	89.5.29	20,700,000	88.53%	24,719,500	64.62%	-	-	-	-	-	-	-	-
	中華民國	代表人： 杜懷琪	女	-	-	-	-	-	427,981	1.12%	-	-	551,000	1.44%	台灣大學經濟系 學士 豐藝電子(股)公司營運長	豐藝電子(股)公司營運長 豐藝電子(股)公司董事長 廣邁實業有限公司董事長 創豐投資(股)公司董事長 勁豐電子(股)公司執行長 勁豐投資(股)公司董事長 豐碩一投資(股)公司董事長 豐碩創投(股)公司董事長	董事	陳澄芳
董事	中華民國	豐藝電子(股)公司	-	104.6.12	3年	89.5.29	20,700,000	88.53%	24,719,500	64.62%	-	-	-	-	-	-	-	-
	中華民國	代表人： 陳澄芳	男	-	-	-	-	-	-	-	-	-	-	-	交通大學電子物理 系學士 德州儀器(股)公司 工程師 豐藝電子(股)公司 董事長兼總經理	創豐投資(股)公司董事長 豐藝電子(股)公司總經理 豐藝電子(股)公司董事長 威健實業(股)公司董事 (威記投資(股)公司法人代表) 勁豐投資(股)公司監察人 Promate International Co.,Ltd. 董事長	董事長	杜懷琪
董事	中華民國	豐藝電子(股)公司	-	104.6.12	3年	89.5.29	20,700,000	88.53%	24,719,500	64.62%	-	-	-	-	-	-	-	-
	中華民國	代表人： 胡秋江	男	-	-	-	-	-	-	-	-	-	-	-	交通大學管理科 技所博士 大業大學事業經 營所碩士 交通大學電信工 程系學士 政大企業研究所 企業班 威健實業(股)公 司董事長兼總經理	(註1)	-	-
董事	中華民國	陳綠萍	女	105.5.9	2.1年 (註2)	105.5.9	-	-	-	-	-	-	-	-	崇右技術學院資 訊管理科 威記投資(股)公	-	-	-

職稱	國籍或註冊地	姓名	性別	選(就)任日期	任期	初次選任日期	選任時持有股份		現在持有股數		配偶、未成年子女現在持有股份		利用他人名義持有股份		主要經(學)歷	目前兼任本公司及其他公司之職務	具配偶或二親等以內關係之其他主管、董事或監察人		
							股數(股)	持股比例(%)	股數(股)	持股比例(%)	股數(股)	持股比例(%)	股數(股)	持股比例(%)			職稱	姓名	關係
獨立董事	中華民國	鍾瑩敏	女	105.5.9	2.1年(註2)	105.5.9	—	—	—	—	—	—	—	—	—	—	—	—	—
獨立董事	中華民國	陳茂雄	男	105.5.9	2.1年(註2)	105.5.9	—	—	—	—	—	—	—	—	—	—	—	—	—
獨立董事	中華民國	劉岳修	男	105.5.9	2.1年(註2)	105.5.9	—	—	—	—	—	—	—	—	—	—	—	—	—

註1：威健實業(股)公司董事長及總經理、Weikeng Technology Pte Ltd. 董事(威健實業(股)公司法人代表)、威記投資(股)公司董事長、麗台科技(股)公司監察人、研通科技(股)公司獨立董事、威健實業國際有限公司董事長、威健資通(股)公司董事長、威健實業(股)公司獨立董事、實典創業投資(股)公司董事長、實典科技(股)公司董事長、實利資產管理有限公司董事長、台灣新光國際創業投資(股)公司董事長、威健實業(股)公司董事長、威健實業(股)公司法人代表、欣投資訊(股)公司法人代表、欣投資訊(股)公司獨立董事、威健實業(股)公司董事長、實典創業投資(股)公司董事長、實典投資控股公司董事長及實典一號創業投資(股)公司董事長。

註2：本公司於105年5月9日股東會進行補選之新任董事，任期至原董事任期屆滿。

法人股東之主要股東

107年4月13日

法人股東名稱	法人股東之主要股東	持股比率%
豐藝電子(股)公司	陳澄芳	4.87%
	宋曼麗	2.46%
	渣打銀行託管凱基金融亞洲凱基證券有限公司	2.14%
	創豐投資股份有限公司	1.80%
	群益金鼎證券受託保管群益證券(香港)投資專戶	1.80%
	杜懷琪	1.45%
	胡秋江	1.25%
	劉英達	1.12%
	陳倍齡	1.11%
	吳互晃	0.92%

註一：董事監察人屬法人股東代表者，應填寫該法人股東名稱。

註二：填寫該法人股東之主要股東名稱(其股權比例占前十名)及其持股比例。若其主要股東為法人者，應再填列下表

法人股東之主要股東屬法人股東者其主要股東

107年3月31日

法人股東名稱(註一)	法人股東之主要股東(註二)	持股比例
創豐投資(股)公司	陳澄芳	37.50%
	杜懷琪	14.60%
	宋曼麗	20.00%
	郭錦綢	20.00%
	林竹珍	5.00%
	宋一林	2.90%

註一：如上表一主要股東屬法人者，應填寫該法人名稱。

註二：填寫該法人之主要股東名稱(其持股比例占前十名)及其持股比例。

董事或監察人是否具有獨立董事、監察人之資格：

姓名	是否具有五年以上工作經驗 及下列專業資格			符合獨立性情形 (註)										兼任其他 公司獨立 董事家數
	商務、法 務、財務、 會計或公司 業務所須相 關科系之公 私立大專院 校講師以上	法官、檢察 官、律師、會 計師或其他與 公司業務所需 之國家考試及 格領有證書之 專門職業及技 術人員	商務、法 務、會計 或公司業 務所須之 工作經驗	1	2	3	4	5	6	7	8	9	10	
豐藝電子(股) 公司 代表人:杜懷琪	-	-	v	-	-	-	-	-	v	v	-	v	v	-
豐藝電子(股) 公司 代表人:陳澄芳	-	-	v	-	-	-	-	-	v	v	-	v	v	-
豐藝電子(股) 公司 代表人:胡秋江	-	-	v	v	-	v	v	-	v	v	v	v	v	2
陳綠萍	-	-	v	v	v	v	v	v	v	v	v	v	v	-
鐘瑩敏	-	-	v	v	v	v	v	v	v	v	v	v	v	-
陳茂雄	-	-	v	v	v	v	v	v	v	v	v	v	v	-
劉岳修	-	-	v	v	v	v	v	v	v	v	v	v	v	-

註：各董事、監察人於選任前二年及任職期間符合下述各條件者，請於各條件代號下方空格中打“✓”。

- (1) 非為公司或其關係企業之受僱人。
- (2) 非公司或其關係企業之董事、監察人(但如為公司或其母公司、子公司依本法或當地法令設置之獨立董事者，不在此限)。
- (3) 非本人及其配偶、未成年子女或以他人名義持有公司已發行股份總額百分之一以上或持股前十名之自然人股東。
- (4) 非前三款所列人員之配偶、二親等以內親屬或三親等以內直系血親親屬。
- (5) 非直接持有公司已發行股份總額百分之五以上法人股東之董事、監察人或受僱人，或持股前五名法人股東之董事、監察人或受僱人。
- (6) 非與公司有財務或業務往來之特定公司或機構之董事(理事)、監察人(監事)、經理人或持股百分之五以上股東。
- (7) 非為公司或關係企業提供商務、法務、財務、會計等服務或諮詢之專業人士、獨資、合夥、公司或機構之企業主、合夥人、董事(理事)、監察人(監事)、經理人及其配偶。但依股票上市或於證券商營業處所買賣公司薪資報酬委員會設置及行使職權辦法第七條履行職權之薪資報酬委員會成員，不在此限。
- (8) 未與其他董事間具有配偶或二親等以內之親屬關係。
- (9) 未有公司法第 30 條各款情事之一。
- (10) 未有公司法第 27 條規定以政府、法人或其代表人當選。

## (二) 總經理、副總經理、協理、各部門及分支機構主管資料

107年4月13日

職稱	國籍	姓名	性別	選(就)任日期	持有股份		配偶、未成年子女持有股份		利用他人名義持有股份		主要經(學)歷	目前兼任其他公司之職務	具配偶或二親等以內關係之經理人		
					股數	持股比例	股數	持股比例	股數	持股比例			職稱	姓名	關係
董事長兼執行長	中華民國	杜懷琪	女	101/07/25	427,981	1.12%	—	—	551,000	1.44%	台灣大學經濟系學士 豐藝電子(股)公司營運長	豐藝電子(股)公司營運長 豐藝電子(股)公司董事長 廣邁實業有限公司董事長 創豐投資(股)公司董事長 勁豐電子(股)公司董事長 勁豐投資(股)公司董事長 豐碩一投資(限)公司董事長 豐碩創投(股)公司董事長	-	-	-
總經理兼營運長	中華民國	柯永順	男	102/08/01	220,542	0.58%	—	—	—	—	交通大學電子工程系學士 豐藝電子特定應用產品事業部副總經理	勁豐投資(股)公司董事	-	-	-
技術長	中華民國	黃煥朝	男	104/07/01	272,915	0.71%	—	—	—	—	交通大學控制工程系學士 傳信碼科技負責人 豐藝電子研發中心執行副總經理	-	-	-	-
研發中心副總經理	中華民國	陸康璋	女	104/11/13	12,850	0.03%	56,000	0.15%	—	—	台灣大學電機所碩士 系微公司副總經理 宏達電子資深協理 豐藝電子新事業發展室副總經理	-	-	-	-
全球業務中心副總經理	中華民國	陳冠宇	男	105/01/01	198,510	0.52%	—	—	—	—	University of California Santa Barbara Bachelor of Art - General Chemistry 豐藝電子全球業務中心協理	勁豐投資(股)公司董事	-	-	-
設計製造服務事業處副經理	中華民國	莊詠州	男	105/01/01	11,085	0.03%	180,000	0.47%	—	—	M.S. in Manufacturing System Management, University of Manchester in Science and Technology, UK 交通大學機械工程系碩士 豐藝電子嵌入式產品事業處協理	-	-	-	-
光電產品事業處副總經理	中華民國	翁得欽	男	105/01/01	133,385	0.35%	—	—	—	—	清華大學電機所碩士 豐藝電子光電產品事業處協理	-	-	-	-



職稱	國籍	姓名	性別	選(就)任日期	持有股份		配偶、未成年子女持有股數	利用他人名義持有股數	持有股份比率	主要經(學)歷	目前兼任其他公司之職務	具配偶或二親等以內關係之經理人		
					股數	持有股份比率						職稱	姓名	關係
製造中心協理	中華民國	鄭鈞鴻	男	105/01/01	45,166	0.12%	—	—	—	美國亞利桑那州立大學工業工程系碩士 興隆發電子生產部經理	—	—	—	—
營運作業部資深財務經理	中華民國	黃哲文	男	102/08/01	26,166	0.07%	—	—	—	輔仁大學金融所 豐藝電子經營管理室經理 太極能源科技(股)公司財務經理	—	—	—	—
營運作業部會計副理	中華民國	林曉婷	女	102/08/01	17,388	0.05%	—	—	—	台北大學會計系 豐藝電子會計副理	—	—	—	—

三、董事、監察人、總經理及副總經理之報酬

1. 有關董事酬勞是依本公司章程規定之盈餘分配比率分派，再依董監事於當年度實際任期按比例支付
2. 有關總經理及副總經理給付酬金除參考同業薪資水準外，另依每年公司經營成果及個人績效與全體員工共同分派年終獎金或績效獎金

(一) 董事(含獨立董事)之酬金

單位:新台幣千元

職稱	姓名	董事酬金				兼任員工領取相關酬金				A、B、C、D、E、F及G等七項總額占稅後純益之比例		有無來自子公司以外轉投資事業酬金						
		報酬(A)	退職退休金(B)	董事酬勞(C)	業務執行費用(D)	A、B、C及D等四項總額占稅後純益之比例	薪資、獎金及特支費等(E)	退職退休金(F)	員工酬勞((G)		本公司		財務報告內所有公司					
		財務報告內所有公司	本公司	本公司	本公司	本公司	本公司	本公司	本公司	本公司	本公司	本公司	本公司	本公司	本公司	本公司	本公司	本公司
董事長	豐藝電子(股)公司 代表人：杜懷琪	-	-	-	-	2.00%	1,920	-	-	-	-	-	3.26%	-	-	-	-	-
董事	豐藝電子(股)公司 代表人：陳澄芳	-	-	3,000	-	2.00%	1,920	-	-	-	-	-	3.26%	-	-	-	-	-
董事	豐藝電子(股)公司 代表人：胡秋江	-	-	-	-	-	-	-	-	-	-	-	-	-	-	-	-	-
董事	陳綠萍	-	-	-	-	-	-	-	-	-	-	-	-	-	-	-	-	-
獨立董事	鍾瑩敏	-	-	-	-	-	-	-	-	-	-	-	-	-	-	-	-	-
獨立董事	陳茂雄	-	-	-	-	-	-	-	-	-	-	-	-	-	-	-	-	-
獨立董事	劉岳修	-	-	-	-	-	-	-	-	-	-	-	-	-	-	-	-	-

酬金級距表

給付本公司各個董事酬金級距	董事姓名			
	前四項酬金總額(A+B+C+D)		前七項酬金總額(A+B+C+D+E+F+G)	
	本公司	財務報告內所有公司H	本公司	財務報告內所有公司I
低於 2,000,000 元	上述其他 6 人	上述其他 6 人	上述其他 6 人	上述其他 6 人
2,000,000 元 (含) ~ 5,000,000 元 (不含)	杜懷琪	杜懷琪	杜懷琪	杜懷琪
5,000,000 元 (含) ~ 10,000,000 元 (不含)				
10,000,000 元 (含) ~ 15,000,000 元 (不含)				
15,000,000 元 (含) ~ 30,000,000 元 (不含)				
30,000,000 元 (含) ~ 50,000,000 元 (不含)				
50,000,000 元 (含) ~ 100,000,000 元 (不含)				
100,000,000 元以上				
總計	7	7	7	7

補充說明：106 年度董事報酬共計 4,920 仟元，佔稅後盈餘 3.26%，105 年度董事報酬共計 4,745 仟元，佔稅後盈餘 3.32%；董事報酬分配之政策為依據董事於當年度任職之期間比例，進行分配，目前均支付予法人董事。

(二)監察人之酬金:本公司無設立監察人  
 (三)總經理及副總經理之酬金

單位:新台幣仟元

職稱	姓名	薪資(A)		退職退休金(B)		獎金及特支費等等(C)		員工酬勞金額(D)				A、B、C及D等四項總額占稅後純益之比例(%)		有無領取來自子公司以外轉投資事業酬金	
		本公司	財務報告內所有公司	本公司	財務報告內所有公司	本公司	財務報告內所有公司	本公司	財務報告內所有公司	現金金額	股票金額	現金金額	股票金額		本公司
董事長兼執行長	杜懷琪														
總經理兼營運長	柯永順														
技術長	黃煥朝														
研發中心副總經理	陸康璋	11,220	11,220	548	548	3,175	3,175	990	0	990	0	990	10.57%	10.57%	-
全球業務中心副總經理	陳冠宇														
光電產品副總經理	翁得欽														
設計製業服務處副經理	莊詠州														

酬金級距表

給付本公司各個總經理及副總經理酬金級距	總經理及副總經理姓名	
	本公司	財務報告內所有公司
低於 2,000,000 元		
2,000,000 元 (含) ~ 5,000,000 元	上述 7 人	上述 7 人
5,000,000 元 (含) ~ 10,000,000 元		
10,000,000 元 (含) ~ 15,000,000 元		
15,000,000 元 (含) ~ 30,000,000 元		
30,000,000 元 (含) ~ 50,000,000 元		
50,000,000 元 (含) ~ 100,000,000 元		
100,000,000 元以上		
總計	7	7

補充說明：106 年度經理人共計 7 位報酬 15,933 仟元，佔稅後盈餘 10.57%，105 年度經理人共計 7 位報酬 19,878 仟元，佔稅後盈餘 13.92%；經理人報酬之訂定，總經理由董事會核定，其餘經理人由董事長核定；員工酬勞及獎金部份則由董事長依當年度公司營運狀況，配合股利政策及個人年度考績評比，進行分配。

## (四)分派員工酬勞之經理人姓名及分派情形

單位:新台幣仟元

職稱	姓名	股票金額	現金金額	總計	總額占稅後純益之比例(%)
經理人	董事長 兼執行長	杜懷琪			
	總經理 兼營運長	柯永順			
	技術長	黃煥朝			
	研發中心 副總經理	陸康瑋			
	全球業務中心 副總經理	陳冠宇			
	光電產品事業 處副總經理	翁得欽	0	1,510	1,510
	設計製造服務 事業處副總經理	莊詠州			
	製造中心協理	鄭鈞鴻			
	營運作業部資 深財務經理	黃哲文			
	營運作業部會 計副理	林曉婷			
	總計			1,510	1.00

(五)最近二年度，本公司支付本公司董事、監察人、總經理及副總經理酬金總額佔財務報告稅後純益比例之分析並說明給付酬金之政策、標準與組合、訂定酬金之程序及與經營績效之關聯性。

1.本公司於最近二年度支付董事、監察人、總經理及副總經理酬金總額占稅後純益比例之分析：

職稱	106 年度		105 年度	
	酬金總額	佔稅後純益比例(%)	酬金總額	佔稅後純益比例(%)
董事	4,920	3.26%	4,745	3.32%
監察人	-	-	-	-
總經理及副總經理	15,933	10.57%	19,878	13.92%

2.給付酬金之政策、標準與組合、訂定酬金之程序、與經營績效及未來風險之關聯性：

本公司給付酬金之政策，以該職位於同業市場中的薪資水準、於公司內該職位的權責範圍以及對公司營運目標的貢獻度給付酬金訂定酬金之程序，除了參考公司整體的營運績效，亦參考個人的績效達成率及對公司績效的貢獻度，而給予合理的報酬。本公司董事及總經理、副總經理之酬金係依據所擔任之職位、所承擔之責任及對本公司之貢獻度，並參酌同業水準議定之。本公司成立薪資報酬委員會由該委員會審核之。除上述外，本公司將未來營運風險之可能性降至最低，隨時視實際經營狀況及相關法令適時檢討酬金制度，以謀求本公司永續經營與風險控管之平衡。

#### 四、公司治理運作情形

(一)董事會運作情形：最近年度董事會開會 7 次(A)，董事監察人出席情形如下：

職稱	姓名	實際出(列)席次數 B	委託出席次數	實際出(列)席率(%) 【B/A】	備註
董事長	豐藝電子(股)公司 代表人-杜懷琪	7	0	100%	
董事	豐藝電子(股)公司 代表人-陳澄芳	7	0	100%	
董事	豐藝電子(股)公司 代表人-胡秋江	7	0	100%	
董事	陳綠萍	7	0	100%	105/5/9就任
獨立董事	鍾瑩敏	6	0	85%	105/5/9就任
獨立董事	陳茂雄	7	0	100%	105/5/9就任
獨立董事	劉岳修	5	0	71%	105/5/9就任

其他應記載事項：

一、董事會之運作如有下列情形之一者，應敘明董事會日期、期別、議案內容、所有獨立董事意見及公司對獨立董事意見之處理：詳附表一。

(一)證券交易法第14條之3所列事項。

(二)除前開事項外，其他經獨立董事反對或保留意見且有紀錄或書面聲明之董事會決議事項。

二、董事對利害關係議案迴避之執行情形，應敘明董事姓名、議案內容、應利益迴避原因以及參與表決情形：並無利害關係議案。

三、當年度及最近年度加強董事會職能之目標(例如設立審計委員會、提昇資訊透明度等)與執行情形評估：

(1)董事會運作均依照「董事會議事規則」並遵循此規範召開董事會，執行情形良好。

(2)本公司於105年5月9日股東會改選董事會成員及成立審計委員會，並廢除監察人制度。

附表一：

開會日期	議案內容及後續處理	證券交易法第 14條之3所列事 項	獨立董事反 對或保留意 見
106/03/24	修訂本公司「公司章程」案	V	
	本公司 105 年度員工酬勞及董事酬勞案	V	
	本公司 105 年度營業報告書及財務報表	V	
	本公司 105 年度盈餘分配案	V	



	資本公積發放現金案	V	
	擬出具本公司民國一〇五年度「內部控制制度聲明書」	V	
	修定本公司「取得或處分資產處理程序」案	V	
	召開本公司 106 年股東常會案	V	
	受理股東提案、審查標準及作業流程相關事宜案	V	
	檢送勁豐投資股份有限公司本季投資明細		
	獨立董事：無。		
	公司對獨立董事意見之處理：無。		
	決議結果：全體出席董事同意通過。		
106/05/12	本公司 106 年第一季度合併財務報表」	V	
	本公司稽核主管異動案	V	
	擬請董事會通過授權本公司實施第一次買回庫藏股	V	
	獨立董事：無。		
	公司對獨立董事意見之處理：無。		
	決議結果：全體出席董事同意通過。		
106/06/13	為因應公司營運需求，本公司擬向金融機構申請授信額度案	V	
	訂定本公司現金股利 157,811,481 元發放日暨基準日案	V	
	獨立董事：無。		
	公司對獨立董事意見之處理：無。		
	決議結果：全體出席董事同意通過。		
106/08/11	擬通過本公司一〇六年度第二季財務報表案	V	
	獨立董事：無。		
	公司對獨立董事意見之處理：無。		
	決議結果：全體出席董事同意通過。		
106/09/09	為因應公司營運需求，本公司擬向金融機構申請授信額度案	V	
	針對本公司經理人績效發放 105 年度紅利及支付時間	V	
	辦理庫藏股減資案	V	
	本公司擬建置 SMT 生產線案		
	獨立董事：無。		
	公司對獨立董事意見之處理：無。		
	決議結果：全體出席董事同意通過。		
106/11/10	為因應公司營運需求，本公司擬向金融機構申請授信額度案	V	
	擬通過本公司一〇六年度第三季財務報表案	V	
	獨立董事：無。		
	公司對獨立董事意見之處理：無。		
	決議結果：全體出席董事同意通過。		
106/12/13	擬通過本公司一〇七年度預計營業目標及預算報告案	V	
	本公司 107 年度稽核計劃案	V	

本公司擬投資日本 Digital Health Fund 案	V	
獨立董事：無。		
公司對獨立董事意見之處理：無。		
決議結果：全體出席董事同意通過。		

(二)審計委員會運作情形：最近年度審計委員會開會 5 次(A)，獨立董事出席情形如下：

職稱	姓名	實際出席次數 B	委託出席次數	實際出席 (%) 【 B/A 】	備註
獨立董事	鍾瑩敏	4	-	80%	105/5/9就任
獨立董事	陳茂雄	5	-	100%	105/5/9就任
獨立董事	劉岳修	4	-	80%	105/5/9就任

其他應記載事項：

一、審計委員會之運作如有下列情形之一者，應敘明董事會日期、期別、議案內容、審計委員會決議結果以及對審計委員會意見之處理：附表二

(一)證券交易法第 14 條之 5 所列事項。

(二)除前開事項外，其他未經審計委員會通過，而經全體董事三分之二以上同意之議決事項。

二、獨立董事對利害關係議案迴避之執行情形：無。

三、獨立董事與內部稽核主管及會計師之溝通情形：

(1)本公司內部稽核主管定期與審計委員會委員溝通稽核報告結果，並於每次的審計委員會會議中作內部稽核報告，若有特殊狀況時，亦會即時向審計委員會委員報告，截至目前並無特殊狀況，本公司審計委員與內部稽核主管溝通狀況良好。

(2)本公司簽證會計師針對關鍵事項已於獨立董事溝通，於有特殊狀況，可即時向審計委員會委員報告，截至目前並無特殊狀況。

附表二：

開會日期	議案內容及後續處理	證券交易法第 14 條之 5 所列事項	未經審計委員會通過而經董事會 2/3 以上同意議決事項
106/03/24	本公司 105 年度員工酬勞及董事酬勞案	V	
	本公司 105 年度營業報告書及財務報表案	V	
	修定本公司「取得或處分資產處理程序」案	V	
	擬出具本公司民國一〇五年度「內部控制制度聲明書」	V	
	檢送勁豐投資股份有限公司本季投資明細		
	審計委員會決議結果(106/03/24：審計委員會全體成員同意通過。)		
	公司對審計委員會意見之處理：無。		
106/05/12	本公司 106 年第一季度合併財務報表	V	
	本公司稽核主管異動案	V	

	審計委員會決議結果(106/05/12：審計委員會全體成員同意通過。)		
	公司對審計委員會意見之處理：無。		
106/08/11	擬通過本公司一〇六年度第二季財務報表案	V	
	審計委員會決議結果(106/08/11：審計委員會全體成員同意通過。)		
	公司對審計委員會意見之處理：無。		
106/11/10	擬通過本公司一〇六年度第三季財務報表案	V	
	審計委員會決議結果(106/11/10：審計委員會全體成員同意通過。)		
	公司對審計委員會意見之處理：無。		
106/12/13	擬通過本公司一〇七年度預計營業目標及預算報告案	V	
	本公司 107 年度稽核計劃案	V	
	審計委員會決議結果(106/12/13：審計委員會全體成員同意通過。)		
	公司對審計委員會意見之處理：無。		

監察人參與董事會運作情形：本公司並無設立監察人

(三)公司治理運作情形及其與上市上櫃公司治理實務守則差異情形及原因：

評估項目	運作情形			與上市上櫃公司治理實務守則差異情形及原因
	是	否	摘要說明	
一、公司是否依據「上市上櫃公司治理實務守則」訂定並揭露公司治理實務守則？	✓		本公司實際上對「上市上櫃公司治理實務守則」之內容已經分別訂定多項管理辦法，且實際運作，同時揭露於公司網站上。	無
二、公司股權結構及股東權益				
(一)公司是否訂定內部作業程序處理股東建議、疑義、糾紛及訴訟事宜，並依程序實施？	✓		(一)本公司已設置發言人、代理發言人及股務等單位處理股東議案或糾紛等問題。	無
(二)公司是否掌握實際控制公司之主要股東及主要股東之最終控制者名單？	✓		(二)本公司均掌握董事、經理人及持股10%以上之大股東持股情形，並按時申報主要股東之持股變化。	無
(三)公司是否建立、執行與關係企業間風險控管及防火牆機制？	✓		(三)本公司與各關係企業之財務、業務均各自獨立運作並訂有「集團企業、特定公司及關係人交易作業程序」。	無
(四)公司是否訂定內部規範，禁止公司內部人利用市場上未公開資訊買賣有價證券？	✓		(四)本公司已訂定「內部重大資訊處理暨防範內線交易管理作業」，並宣導有關內線交易之案例。	無
三、董事會之組成及職責				
(一)董事會是否就成員組成擬訂多元化方針及落實執行？	✓		(一)本公司董事會成員均在各領域有所專長，均能就公司部門營運提出卓見。	無
(二)公司除依法設置薪資報酬委員會及審計委員會外，是否自願設置其他各類功能性委員會？	✓		(二)本公司除依法設置薪資報酬委員會外，其餘公司治理均由各部門依職責功能運作，未來視需求評估設置。	無
(三)公司是否訂定董事會績效評估辦法及其評估方式，每年並定期進行績效評估？	✓		(三)本公司定期檢討董事會效能，期許提高公司治理程度，惟尚未訂定正式董事會績效評估辦法及其評估方式，未來將視需要評估訂定。	無
(四)公司是否定期評估簽證會計師獨立性？	✓		(三)本公司已依規定每年定期評估，並取具會計師獨立性聲明，	無

評估項目	運作情形			與上市上櫃公司治理實務守則差異情形及原因
	是	否	摘要說明	
			將評估結果呈報董事會。	
四、上市上櫃公司是否設置公司治理專(兼)職單位或人員負責公司治理相關事務(包括但不限於提供董事、監察人執行業務所需資料、依法辦理董事會及股東會之會議相關事宜、辦理公司登記及變更登記、製作董事會及股東會議事錄等)?	✓		公司目前由董事長室幕僚人員負責相關事宜。	無
五、公司是否建立與利害關係人(包括但不限於股東、員工、客戶及供應商等)溝通管道,及於公司網站設置利害關係人專區,並妥善適回應利害關係人所關切之重要企業社會責任議題?	✓		(一)本公司設有發言人及代理發言人,相關聯繫資訊均依規定公告於公開資訊觀測站,同時定期在公開資訊觀測站及公司網站公告財務及股務資訊,和投資人建立良好之溝通模式。 (二)公司網站已設立利害關係人專區。	無
六、公司是否委任專業股務代辦機構辦理股東會事務?	✓		本公司委任專業股務代辦機構:元大證券股份有限公司股務代理部,並訂有「股務作業管理辦法」	無
七、資訊公開 (一)公司是否架設網站,揭露財務業務及公司治理資訊?	✓		(一)本公司均依法公告申報財務業務及公司治理於公開資訊觀測站,並已規劃於公司網站揭露。	無
(二)公司是否採行其他資訊揭露之方式(如架設英文網站、指定專人負責公司資訊之蒐集及揭露、落實發言人制度、法人說明會過程放置公司網站等)?	✓		(二)本公司設有專人負責公司各項資訊揭露,且已依規定設有發言人制度,並已規劃揭露各重要資訊於公司網站。	無
八、公司是否有其他有助於瞭解公司治理運作情形之重要資訊(包括但不限於員工權益、僱員關懷、投資者關係、供應商關係、利害關係人之權利、董事及監察人進修之情形、風險管理政策及風險衡量標準之執行情形、客戶政策之執行情形、公司為董事及監察人購買責任保險之情形等)?	✓		(一)員工權益及僱員關懷: 本公司重視同仁權益,除法定保障外,另有良好福利措施及多元申訴管道。 薪資:年度調薪、績效獎金、年終獎金、員工分紅 訓練:年度教育訓練、專業訓練 休假:週休二日、年休假、陪	無

評估項目	運作情形		與上市上櫃公司治理實務守則差異情形及原因
	是	否	
			<p>產假</p> <p>福利：享勞保、健保及團保、員工旅遊補助、員工聯誼廳-蔬活餐廳、員工生日禮券、喪病補助、聖誕Party、尾牙活動、員工圖書室、社團活動、...等等。</p> <p>(二) 投資者關係： 透過公開資訊觀測站及公司網站充分揭露資訊讓投資人瞭解公司營運狀況，並透過股東會及發言人管道和投資人溝通。</p> <p>(三) 供應商關係： 本公司和各供應商均簽訂相關合約，並依合約進行下單及進貨，以保證充暢之貨物來源。</p> <p>(四) 利害關係人之權利： a.對於股東責任方面：以充份維護股東權益為公司努力的目標。 b.對於客戶責任方面：本公司除提供專業加值之設計服務外，並依據客戶所下之訂單充足備貨，以滿足客戶之需求。</p> <p>(五) 董事及監察人進修之情形： 本公司均會定期提供相關進修課程與董事參酌，董事再視個人需要後本公司會替其報名相關課程。</p> <p>(六) 風險管理政策及風險衡量標準之執行情形： 本公司針對應收帳款及所屬貨品均有相關保險，同時針對</p>

評估項目	運作情形			與上市上櫃公司治理實務守則差異情形及原因
	是	否	摘要說明	
			重要各項管理指標亦按月開會予以檢討。 (七) 客戶政策之執行情形： 本公司以專業技術團隊、明確產品市場定位不斷充實專業技能與廠商強化夥伴關係，共同創造附加價值。 (八) 公司為董事及監察人購買責任保險之情形： 本公司每年均為董事及監察人購買責任保險。	
九、請就臺灣證券交易所股份有限公司治理中心最近年度發布之公司治理評鑑說明已改善情形，及就尚未改善者提出優先加強事項與措施。(未列入受評公司者無需填列)	尚未列入受評公司			

(四) 公司如有設置薪酬委員會者，應揭露其組成、職責及運作情形：

- 1、組成：本公司設有薪資報酬委員會，目前由三席薪酬委員陳茂雄、鐘瑩敏及劉岳修組成。
- 2、職責：本公司訂定「薪資報酬委員會組織規程」其主要權責為(1)定期檢討本組織規程並提出修正建議。(2)訂定並定期檢討董事、經理人年度及長期之績效評估與薪資報酬之政策、制度、標準與結構。(3)定期評估董事、經理人之績效目標達成情形，並訂定其個別薪資報酬之內容及數額。
- 3、運作情形：應至少每年召開二次，106年度共召開3次會議。

**(1) 薪資報酬委員會成員資料**

身份別 (註1)	姓名	是否具有五年以上工作經驗 及下列專業資格			符合獨立性情形 (註2)								兼任其他 公開發行 公司薪資 報酬委員 會成員家數	備註	
		商務、法 務、會計 或公司業 務所需相 關料系之 公私立大 專院校講 師以上	法官、檢察 官、律師、會 計師或其他 與公司業務 所需之國家 考試及格 領有證書之 專門職業及 技術人員	具有商 務、法 務、會計 或公司業 務所需之工 作經驗	1	2	3	4	5	6	7	8			
獨立董事	陳茂雄	-	-	✓	✓	✓	✓	✓	✓	✓	✓	✓	✓	-	
獨立董事	鐘瑩敏	-	-	✓	✓	✓	✓	✓	✓	✓	✓	✓	✓	-	
獨立董事	劉岳修	-	-	✓	✓	✓	✓	✓	✓	✓	✓	✓	✓	-	

註1：身分別請填列係為董事、獨立董事或其他。

註2：各成員於選任前二年及任職期間符合下述各條件者，請於各條件代號下方空格中打“✓”。

- (1) 非為公司或其關係企業之受僱人。
- (2) 非公司或其關係企業之董事、監察人。但如為公司或其母公司、子公司依本法或當地國法令設置之獨立董事者，不在此限。
- (3) 非本人及其配偶、未成年子女或以他人名義持有公司已發行股份總額百分之一以上或持股前十名之自然人股東。
- (4) 非前三款所列人員之配偶、二親等以內親屬或三親等以內直系血親。
- (5) 非直接持有公司已發行股份總額百分之五以上法人股東之董事、監察人或受僱人，或持股前五名法人股東之董事、監察人或受僱人。
- (6) 非與公司有財務或業務往來之特定公司或機構之董事（理事）、監察人（監事）、經理人或持股百分之五以上股東。
- (7) 非為公司或其關係企業提供商務、法務、財務、會計等服務或諮詢之專業人士、獨資、合夥、公司或機構之企業主、合夥人、董事（理事）、監察人（監事）、經理人及其配偶。
- (8) 未有公司法第30條各款情事之一。

## (2) 薪資報酬委員會運作情形資訊

一、本公司之薪資報酬委員會委員計三人。

二、本屆委員任期：本公司薪酬委員會於105年1月19日成立，本屆任期自105年1月19日至107年6月11日，106年度薪資報酬委員會已開會3次(A)，委員資格及出席情形如下：

職稱	姓名	實際出席 次數(B)	委託出席 次數	實際出席率 (%)(B/A)(註)	備註
召集人	陳茂雄	3	-	100%	
委員	鐘瑩敏	2	-	67%	
委員	劉岳修	2	-	67%	
其他應記載事項： 一、董事會如不採納或修正薪資報酬委員會之建議，應敘明董事會日期、期別、議案內容、董事會決議結果以及公司對薪資報酬委員會意見之處理（如董事會通過之薪資報酬優於薪資報酬委員會之建議，應敘明其差異情形及原因）：無。 二、薪資報酬委員會之議決事項，如成員有反對或保留意見且有紀錄或書面聲明者，應敘明薪資報酬委員會日期、期別、議案內容、所有成員意見及對成員意見之處理：無。					



(五)履行社會責任情形：

評估項目	運作情形			與上市上櫃公司企業社會責任實務守則差異情形及原因
	是	否	摘要說明	
<p>一、落實推動公司治理</p> <p>(一)公司是否訂定企業社會責任政策或制度，以及檢討實施成效？</p> <p>(二)公司是否定期舉辦社會責任教育訓練？</p> <p>(三)公司是否設置推動企業社會責任專(兼)職單位，並由董事會授權高階管理階層處理，及向董事會報告處理情形？</p> <p>(四)公司是否訂定合理薪資報酬政策，並將員工績效考核制度與企業社會責任政策結合，及設立明確有效之獎勵與懲戒制度？</p>	<p>✓</p>	<p>✓</p> <p>✓</p> <p>✓</p>	<p>(一) 非法定強制編制公司。</p> <p>(二) 本公司持續宣導及教育員工社會責任如資源回收及節能減碳等。</p> <p>(三) 尚未設置推動企業社會責任專(兼)職單位。</p> <p>(四) 本公司訂有「員工考勤、考核及獎懲作業辦法」，但員工績效考核制度尚未與企業社會責任政策結合。</p>	<p>未來視公司規模及需求制定</p> <p>無</p> <p>未來視公司規模及需求制定</p> <p>未來視公司規模及需求制定</p>
<p>二、發展永續環境</p> <p>(一)公司是否致力於提升各項資源之利用效率，並使用對環境負荷衝擊低之再生物料？</p> <p>(二)公司是否依其產業特性建立合適之環境管理制度？</p> <p>(三)公司是否注意氣候變遷對營運活動之影響，並執行溫室氣體盤查，制定公司節能減碳及溫室氣體減量策略？</p>	<p>✓</p> <p>✓</p> <p>✓</p>	<p>✓</p> <p>✓</p> <p>✓</p>	<p>(一) 本公司致力於各項可回收物料之回收及利用，並使用對環境負荷衝擊低之再生物料。</p> <p>(二) 本公司向來重視環境管理及保育，並落實在公司人文環境中，但尚無具體建立環境管理制制。</p> <p>(三) 為因應氣候變遷對營運活動之影響，本公司除積極引進新產品，且公司內部已全面採用T5節能燈管並實施室內溫度調節標準。</p>	<p>無</p> <p>未來視公司規模及需求制定</p> <p>無</p>

評估項目	運作情形			與上市上櫃公司企業社會責任實務守則差異情形及原因
	是	否	摘要說明	
<p>三、維護社會公益</p> <p>(一) 公司是否依照相關法規及國際人權公約，制定相關之管理政策與程序？</p> <p>(二) 公司是否建置員工申訴機制及管道，並妥適處理？</p> <p>(三) 公司是否提供員工安全與健康之工作環境，並對員工定期實施安全與健康教育？</p> <p>(四) 公司是否建立員工定期溝通之機制，並以合理方式通知對員工可能造成重大影響之營運變動？</p> <p>(五) 公司是否為員工建立有效之職涯能力發展培訓計畫？</p> <p>(六) 公司是否就研發、採購、生產、作業及服務流程等制定相關保護消費者權益政策及申訴程序？</p> <p>(七) 對產品與服務之行銷及標示，公司是否遵循相關法規及國際準則？</p> <p>(八) 公司與供應商來往前，是否評估供應商過去有無影響環境與社會之紀錄？</p> <p>(九) 公司與其主要供應商之契約是否包含供應商如涉及違反其企業社會責任政策，且對環境與社會有顯著影響時，得隨時終止或解除契約之條款？</p>	<p>✓</p> <p>✓</p> <p>✓</p> <p>✓</p> <p>✓</p> <p>✓</p> <p>✓</p> <p>✓</p> <p>✓</p>	<p>否</p> <p>否</p> <p>否</p> <p>否</p> <p>否</p> <p>否</p> <p>否</p> <p>否</p> <p>否</p>	<p>(一) 本公司依勞動法規制定員工工作規則等相關管理辦法，以維護保障員工合法權益，同時設有職工福利委員會。</p> <p>(二) 本公司設有申訴管道，員工均可依循向主管及經理人申訴，並設有專人處理以維護員工安全。</p> <p>(三) 本公司定期辦理員工身體健康檢查，推行無菸工作環境，員工餐廳提供員工無毒安心之飲食，不定期或定期舉辦戶外活動以調節員工身心，同時公司內部鼓勵員工設立各項活動設團。</p> <p>(四) 本公司透過佈告、電子信箱或集會方式進行宣達，對於公司重大情事，皆能同步傳達讓每位同仁清楚明白。</p> <p>(五) 本公司除創造良好工作環境外，亦鼓勵員工在職進修充實本職學能。</p> <p>(六) 本公司所銷售之產品均符合各項法規要求，倘若發生品質問題時，會依作業流程進行處理。</p> <p>(七) 本公司所製造銷售之產品均符合相關認證及法規方能為客戶廠商所採用。</p> <p>(八) 本公司與供應商往來前會蒐集其相關資訊，作為合作評估之考量。</p> <p>(九) 本公司與主要供應商之契約尚無合約中明訂此規範。</p>	<p>無</p> <p>無</p> <p>無</p> <p>無</p> <p>無</p> <p>無</p> <p>無</p> <p>無</p> <p>無</p> <p>未來會視我司需求而訂</p>
<p>四、加強資訊揭露</p> <p>(一) 公司是否於其網站及公開資訊觀測站等處揭露具攸關性及可靠性之企業社會責任相關資訊？</p>	<p>✓</p>	<p>否</p>	<p>相關企業社會責任執行未揭露網站上。</p>	<p>未來會視我司營運及規模而訂</p>
<p>五、公司如依據「上市上櫃公司企業社會責任實務守則」訂有本身之企業社會責任守則者，請敘明其運作與所訂守則之差異情形：本公司目前尚未訂有「上市上櫃公司企業社會責任實務守則」，然對於「上市上櫃公司企業社會責任實務守則」中之企業社會責任守則，已考量公司現況與法令規定，循序漸進方式予以落實，並無重大差異情形。</p>				
<p>六、其他有助於瞭解企業社會責任運作情形之重要資訊：本公司極為重視社會責任，並積極進行社區活動參與，與供應商關係及利害關係皆為互動良好，確保本公司保護消費者權益。</p>				
<p>七、公司企業社會責任報告書如有通過相關驗證機構之查證標準，應加以敘明：本公司尚未出具企業社會責任報告書。</p>				

(六)公司履行誠信經營情形及採行措施：

評估項目	運作情形			與上市上櫃公司誠信經營守則 差異情形及原因
	是	否	摘要說明	
<p>一、訂定誠信經營政策及方案</p> <p>(一)公司是否於規章及對外文件中明示誠信經營之政策,以及董事會與管理階層積極落實經營政策之承諾?</p> <p>(二)公司是否訂定防範不誠信行為方案,並於各方案內明定作業程序、行為指南、違規之懲戒及申訴制度,且落實執行?</p> <p>(三)公司是否對「上市上櫃公司誠信經營守則」第七條第二項各款或其他營業範圍內具較高不誠信行為風險之營業活動,採行防範措施?</p>	<p>✓</p> <p>✓</p> <p>✓</p>		<p>(一)本公司訂有「誠信經營守則」及「道德行為準則」以落實董事及經理人對經營政策之承諾。</p> <p>(二)本公司訂有「道德行為準則」作為員工於執行業務之倫理標準,以杜絕公司內外一切非法行為。</p> <p>(三)董事及經理人應循「誠信經營守則」及「道德行為準則」防止利益衝突避免私利,以維持顧客及供應商間公平及合法的長久關係,以達雙贏的夥伴關係。</p>	<p>無</p> <p>無</p> <p>無</p>
<p>二、落實誠信經營</p> <p>(一)公司是否評估往來對象之誠信紀錄,並於其與往來交易對象簽訂之契約中明定誠信行為條款?</p> <p>(二)公司是否設置隸屬董事會之推動企業誠信經營專(兼)職單位,並定期向董事會報告其執行情形?</p> <p>(三)公司是否制定防止利益衝突政策、提供適當陳述管道,並落實執行?</p>	<p>✓</p> <p>✓</p> <p>✓</p>	<p>✓</p>	<p>(一)本公司與供應商或廠商簽立之合約,均以誠實信用原則履行合約,原則上會有防止收受回扣條款。</p> <p>(二)本公司雖尚無隸屬董事會之推動企業誠信經營專(兼)職單位,並定期向董事會報告其執行情形,但公司經理人之升任及員工之任用,首重誠信紀錄,並列入升任之考量重點。</p> <p>(三)本公司設有「誠信經營守則」及「道德行為準則」防止利益衝突避免私利。</p>	<p>無</p> <p>未來視公司規模及需求而設置</p> <p>無</p>

評估項目	運作情形			與上市上櫃公司誠信經營守則 差異情形及原因
	是	否	摘要說明	
(四)公司是否為落實誠信經營已建立有效的會計制度、內部控制制度，並由內部稽核單位定期查核，或委託會計師執行查核？	✓		(四)本公司會計制度係參照證券交易法、公司法、商業會計法、公開發行公司財務報告編制準則等相關法令規定、並依本公司業務實際情形訂定；內部控制制度係參照「公開發行公司建立內部控制制度處理準則」等相關規定訂，均落實執行，稽核部門亦定期查核會計制度及內部控制制度之情形，並向董事會報告。	無
(五)公司是否定期舉辦誠信經營之內、外部之教育訓練？	✓		(五)本公司定期舉辦誠信經營之宣導及訓練。	無
三、公司檢舉制度之運作情形				
(一)公司是否訂定具體檢舉及獎勵制度，並建立便利檢舉管道，及針對被檢舉對象指派適當之受理專責人員？	✓		(一)本公司訂有「員工工作規則」，明訂相關內容，另對檢舉案件會指派專人處理。	無
(二)公司是否訂定受理檢舉事項之調查標準作業程序及相關保密機制？	✓		(二)本公司訂有相關員工申訴程式，並設有相關保密機制。	無
(三)公司是否採取保護檢舉人不因檢舉而遭受不當處置之措施？	✓		(三)對檢舉案件會指派專人處理，申訴過程中保護檢舉人不因檢舉而遭受不當處置。	無
四、加強資訊揭露				
(一)公司是否於其網站及公開資訊觀測站，揭露其所訂誠信經營守則內容及推動成效？		✓	尚未揭露於網站上。	未來視公司規模及需求而設置
五、公司如依據「上市上櫃公司誠信經營守則」訂有本身之誠信經營守則者，請敘明其運作與所訂守則之差異情形：無差異，公司訂有「誠信經營守則」。				
六、其他有助於瞭解公司誠信經營運作情形之重要資訊：公司除訂有「誠信經營守則」規範外，和廠商往來合約均訂有誠信經營之相關規範，在員工任職時亦要求員工需遵守道德行為準則。				

(七)公司如有訂定公司治理守則及相關規章者，應揭露其查詢方式：本公司尚未訂定公司治理守則，但依據「上市上櫃公司治理實務守則」精神，制定完備之內部控制制度及各項管理辦法。

(八)其他足以增進對公司治理運作情形之瞭解的重要資訊，得一併揭露：無。

(九)內部控制制度執行狀況應揭露下列事項：

1. 內控聲明書



日期：107年3月21日

- 本公司民國一〇六年度之內部控制制度，依據自行評估的結果，謹聲明如下：
- 一、本公司確知建立、實施和維護內部控制制度係本公司董事會及經理人之責任，本公司業已建立此一制度。其目的係在對營運之效果及效率(含獲利、績效及保障資產安全等)、報導具可靠性、及時性、透明性及符合相關規範暨相關法令規章之遵循等目標的達成，提供合理的確保。
  - 二、內部控制制度有其先天限制，不論設計如何完善，有效之內部控制制度亦僅能對上述三項目標之達成提供合理的確保；而且，由於環境、情況之改變，內部控制制度之有效性可能隨之改變。惟本公司之內部控制制度設有自我監督之機制，缺失一經辨認，本公司即採取更正之行動。
  - 三、本公司係依據「公開發行公司建立內部控制制度處理準則」(以下簡稱「處理準則」)規定之內部控制制度有效性之判斷項目，判斷內部控制制度之設計及執行是否有效。該「處理準則」所採用之內部控制制度判斷項目，係為依管理控制之過程，將內部控制制度劃分為五個組成要素：1. 控制環境，2. 風險評估，3. 控制作業，4. 資訊與溝通，及5. 監督作業。每個組成要素又包括若干項目。前述項目請參見「處理準則」之規定。
  - 四、本公司業已採用上述內部控制制度判斷項目，評估內部控制制度之設計及執行的有效性。
  - 五、本公司基於前項評估結果，認為本公司於民國一〇六年十二月三十一日的內部控制制度(含對子公司之監督與管理)，包括瞭解營運之效果及效率目標達成之程度、報導係屬可靠、及時、透明及符合相關規範暨相關法令規章之遵循有關的內部控制制度等之設計及執行係屬有效，其能合理確保上述目標之達成。
  - 六、本聲明書將成為本公司年報及公開說明書之主要內容，並對外公開。上述公開之內容如有虛偽、隱匿等不法情事，將涉及證券交易法第二十條、第三十二條、第一百七十一條及第一百七十四條等之法律責任。
  - 七、本聲明書業經本公司民國一〇七年三月二十一日董事會通過，出席董事七人中，無人持反對意見，餘均同意本聲明書之內容，併此聲明。

勁豐電子股份有限公司  
董事長：杜懷琪 簽章  
總經理：柯永順 簽章

2. 委託會計師專業審查內部控制制度者，其會計師審查報告：無。

(十)最近年度及截至年報刊印日止公司及其內部人員依法被處罰、公司對其內部人員違反內部控制制度規定之處罰、主要缺失與改善情形:無。

(十一)最近年度及截至年報刊印日止，股東會及董事會之重要決議：

(一)中華民國一〇六年六月十三日股東常會通過重要決議如下：

承認事項：

第一案：董事會提

案 由：承認一〇五年度營業報告書及財務報表案，提請 承認。

第二案：董事會提

案 由：本公司一〇五年度盈餘分派案，提請 承認。

討論事項：

第一案：董事會提

案 由：資本公積發放現金案，提請 討論。

第二案：董事會提

案 由：修訂本公司「公司章程」案，提請 討論。

第三案：董事會提

案 由：修訂本公司「取得或處分資產處理程序」案，提請 討論。

(二)中華民國一〇六年六月十三日董事會通過重要決議如下：

討論事項

提案一、為因應公司營運需求，本公司擬向金融機構申請授信額度案，提請 討論。

提案二、訂定本公司現金股利 157,811,481 元發放日暨基準日案，提請 討論。

(三)中華民國一〇六年八月十一日董事會通過重要決議如下：

討論事項

提案一、擬通過本公司一〇六年度第二季財務報表案，提請 討論。

(四)中華民國一〇六年九月十九日董事會通過重要決議如下：

討論事項

提案一、為因應公司營運需求，本公司擬向金融機構申請授信額度案，提請 討論。

提案二、針對本公司經理人績效發放 105 年度紅利及支付時間，提請 討論。

提案三、辦理庫藏股減資案，提請討論，提請 討論。

提案三、本公司擬建置 SMT 生產線案，提請 討論。

(五)中華民國一〇六年十月十一日董事會通過重要決議如下：

討論事項

提案一、為因應公司營運需求，本公司擬向金融機構申請授信額度案，提請 討論。

提案二、擬通過本公司一〇六年度第三季財務報表案，提請 討論。

(六)中華民國一〇六年十二月十三日董事會通過重要決議如下：

討論事項

提案一、擬通過本公司一〇七年度預計營業目標及預算報告案，提請 討論。

提案二、本公司 107 年度稽核計劃案，提請 討論。

提案三、本公司擬投資日本 Digital Health Fund 案，提請 討論。

(七)中華民國一〇七年三月二十一日董事會通過重要決議如下：

討論事項

提案一、本公司 106 年度營業報告書及財務報表，提請 討論。

提案二、本公司 106 年度「內部控制聲明書」報告案，敬請 討論。

提案三、本公司 106 年度員工酬勞及董事酬勞案，敬請 討論。

提案四、本公司 106 年度盈餘分配案，敬請 討論。

提案五、資本公積發放現金案，敬請 討論。

提案六、改選本公司董事案，敬請 討論。

提案七、受理股東及提名案、審查標準及作業流程相關事宜案。

提案八、董事會提名董事(含獨立董事)候選人案，敬請 討論。

提案九、解除新任董事競業禁止案，敬請 討論。

提案十、修正本公司「董事會議事規則」案，敬請 討論。

提案十一、召開本公司 107 年股東常會案，敬請 討論。

提案十二、本公司成立「勁豐電子股份有限公司 IFRS16「租賃」導入小組及計畫」，提請，敬請 討論。

提案十三、本公司簽證會計師獨立性評估案，提請，敬請 討論。

(八) 中華民國一〇七年四月三十日董事會通過重要決議如下：

討論事項

提案一、董事會提名董事(含獨立董事)候選人審查案。

(九) 中華民國一〇七年五月九日董事會通過重要決議如下：

討論事項

提案一、本公司 107 年第一季度合併財務報表。

(十二)最近年度及截至年報刊印日止，董事或監察人對董事會通過重要決議有不同意見且有紀錄或書面聲明者，其主要內容：無。

(十三)最近年度及截至年報刊印日止，與財務報告有關人士(包括董事長、總經理、會計主管、財務主管及內部稽核主管等)辭職解任情形之彙總：無。

## 五、會計師公費資訊

會計師事務所名稱	會計師姓名		查核期間	備註
勤業眾信聯合會計師事務所	李麗鳳	陳慧銘	106.01.01~106.12.31	

會計師公費資訊級距表 金額單位：新臺幣千元

公費項目		審計公費	非審計公費	合計
金額級距				
1	低於 2,000 千元		✓	
2	2,000 千元 (含) ~4,000 千元	✓		
3	4,000 千元 (含) ~6,000 千元			
4	6,000 千元 (含) ~8,000 千元			
5	8,000 千元 (含) ~10,000 千元			
6	10,000 千元 (含) 以上			

(一)給付簽證會計師、簽證會計師所屬事務所及其關係企業之非審計公費為審計公費之四分之一以上者，應揭露審計與非審計公費金額及非審計服務內容：無。

(二)更換會計師事務所且更換年度所支付之審計公費較更換前一年度之審計公費減少者，應揭露更換前後審計公費金額及原因：無。

(三)審計公費較前一年度減少達百分之十五以上者，應揭露審計公費減少金額、比例及原因：無。

六、更換會計師資訊：無。

七、公司之董事長、總經理、負責財務或會計事務之經理人，最近一年內曾任職於簽證會計師所屬事務所或其關係企業者，應揭露其姓名、職稱及任職於簽證會計師所屬事務所或其關係企業之期間：無。

八、最近年度及截至年報刊印日止，董事、監察人、經理人及持股比例超過百分之十之股股權移轉及股權質押變動情形：

(一)董事、監察人、經理人及大股東股數變動情形

職稱	姓名	106 年度		107 年度截至 4 月 13 日止	
		持有股數增 (減)數	質押股數增 (減)數	持有股數增 (減)數	質押股數增 (減)數
董事及 10%大股東	豐藝電子 (股)公司	(880,000)	-	0	-
董事-法人代表 董事長兼 執行長	杜懷琪	88,000	-	0	-
董事-法人代表	陳澄芳	-	-	-	-
董事-法人代表	胡秋江	-	-	-	-
總經理兼 營運長	柯永順	0	-	0	-
技術長	黃煥朝	0	-	0	-
副總經理	陸康璋	0	-	0	-
副總經理	陳冠宇	0	-	(12,000)	-
副總經理	莊詠州	0	-	0	-
副總經理	翁得欽	0	-	0	-
協理	鄭鈞鴻	6,000	-	(6,000)	-
資深財務經理	黃哲文	(17,000)	-	0	-
會計副理	林曉婷	(18,000)	-	0	-

(二)股權移轉資訊：無。

(三)股權質押資訊：無。



九、持股比例占前十名之股東，其相互間之關係資料：

107年4月13日

姓名	本人持有股份		配偶、未成年子女持有股份		利用他人名義合計持有股份		前十大股東相互間具有關係人或為配偶、二親等以內之親屬關係者，其名稱或姓名及關係。		備註
	股數	持股比率	股數	持股比率	股數	持股比率	名稱	關係	
豐藝電子(股)公司	24,719,500	64.62%	—	—	—	—	杜懷琪	豐藝公司之董事及營運長	—
證德(股)公司	801,000	2.09%	—	—	—	—	—	—	—
勁豐投資(股)公司	551,000	1.44%	—	—	—	—	杜懷琪	負責人	—
創新工業技術移轉(股)公司	550,000	1.44%	—	—	—	—	—	—	—
杜懷琪	427,981	1.12%	—	—	—	—	豐藝電子(股)公司	豐藝公司之董事及營運長	—
東利光電(股)公司	354,875	0.93%	—	—	—	—	—	—	—
MILES ROBERT DAVID	304,000	0.79%	—	—	—	—	—	—	—
黃煥朝	272,915	0.71%	—	—	—	—	—	—	—
柯永順	220,542	0.58%	—	—	—	—	勁豐投資(股)公司	董事	—
陳冠宇	198,510	0.52%	—	—	—	—	勁豐投資(股)公司	董事	—

十、公司、公司董事、監察人、經理人及公司直接或間接控制之事業對同一轉投資事業之持股數、並合併計算綜合持股比例：無。

## 肆、募資情形

## 一、資本及股本

## (一) 股本來源

## 1. 股份種類

股份種類	核定股本			備註
	流通在外股份	未發行股份	合計	
記名式普通股	382,548,700	117,451,300	500,000,000	

單位：股 107年4月13日

## 2. 股本形成經過

年月	發行價格	核定股本		實收股本		備註			其他
		股數	金額	股數	金額	股本來源	以現金以外之財產抵充股款者		
89年05月	10	1,000	10,000	1,000	10,000	設立股本	-		註1
102年08月	15	50,000	500,000	9,260	92,600	分割受讓發行新股 82,600 仟元	-		註2
102年11月	10	50,000	500,000	10,000	100,000	盈餘增資 7,400 仟元	-		註3
102年11月	20	50,000	500,000	20,000	200,000	現金增資 100,000 仟元	-		註4
103年12月	10	50,000	500,000	23,000	230,000	盈餘增資 30,000 仟元	-		註5
103年12月	10	50,000	500,000	23,382	233,820	員工分紅增資 3,820 仟元	-		註5
104年9月	10	50,000	500,000	30,046	300,459	盈餘增資 66,639 仟元	-		註6
104年9月	10	50,000	500,000	30,853	308,529	員工分紅增資 8,070 仟元	-		註7
104年12月	10	50,000	500,000	32,853	328,529	員工認股權 20,000 仟元	-		註8
106年4月	52.8	50,000	500,000	39,453	394,529	現金增資 66,000 仟元	-		註9
106年9月	10	50,000	500,000	38,255	382,548	庫藏股減資 11,980 仟元	-		註10

單位：新台幣仟元；仟股

註1：89年05月29日北市建商二字第89294761號  
 註2：102年08月29日府產業商字第10286951510號  
 註3：102年11月11日府產業商字第10289420900號  
 註4：102年11月11日府產業商字第10289420900號

註 5：104 年 01 月 12 日府產業商字第 10480171800 號  
註 6：104 年 10 月 23 日府產業商字第 10489124900 號  
註 7：104 年 10 月 23 日府產業商字第 10489124900 號  
註 8：104 年 12 月 14 日府產業商字第 10491078800 號  
註 9：106 年 04 月 13 日府產業商字第 10652542400 號  
註 10：106 年 09 月 28 日府產業商字第 10658864800 號

(二)股東結構

107年4月13日 單位：股

股東結構 數量	政府 機構	金融 機構	其他 法人	個人	外國機構 及外人	合計
人數	—	1	16	2,333	10	2,360
持有股數	—	320,000	27,212,375	10,553,495	458,000	38,254,870
持股比例	—	0.81%	71.13%	27.59%	1.2%	100.00%

(三)股權分散情形

107年4月13日 單位：股

持股分級	股東人數	持有股數	持股比例%
1~999	107	16,862	0.04%
1,000~5,000	1,906	3,591,071	9.39%
5,001~10,000	153	1,247,318	3.26%
10,001~15,000	58	740,967	1.94%
15,001~20,000	39	715,254	1.87%
20,001~30,000	41	1,068,007	2.79%
30,001~40,000	21	721,663	1.89%
40,001~50,000	9	426,943	1.12%
50,001~100,000	13	938,077	2.45%
100,001~200,000	4	586,895	1.53%
200,001~400,000	4	1,152,332	3.01%
400,001~600,000	3	1,528,981	4%
600,001~800,000	0	-	-
800,001~1,000,000	1	801,000	2.09%
1,000,001 以上	1	24,719,500	64.62%
合計	2,360	38,254,870	100

(四)主要股東名單：列明股權比例達百分之五以上之股東或股權比例占前十名之股東名稱

107年4月13日 單位：股

主要股東名稱	股份	持有股數(股)	持股比例
豐藝電子(股)公司		24,719,500	64.62%
證德(股)公司		801,000	2.09%
勁豐投資(股)公司		551,000	1.44%
創新工業技術移轉(股)公司		550,000	1.44%
杜懷琪		427,981	1.12%
東利光電(股)公司		354,875	0.93%
MILES ROBERT DAVID		304,000	0.79%
黃煥朝		272,915	0.71%
柯永順		220,542	0.58%
陳冠宇		198,510	0.52%

(五)最近二年度每股市價、淨值、盈餘、股利及相關資料

單位：仟股；新台幣元

項	年		1 0 5 年	1 0 6 年	當年度截至
	目		(106 年分配)	(107 年分配)	107 年 3 月 31 日
每股市價 (註1)	最	高	未上市櫃	128.94	84.90
	最	低	未上市櫃	51.10	56.00
	平	均	未上市櫃	64.84	66.70
每股淨值 (註2)	分	配 前	19.82	26.20	27.40
	分	配 後	15.50	註 8	-
每股	加權平均股數		32,853	37,630	38,255
盈餘	每股盈餘 (註3)		4.35	4.00	1.19
每股股利	現金股利		4.00	註 8	-
	無償配股	盈餘配股	-	註 8	-
		資本公積配股	-	註 8	-
	累積未付股利 (註4)		-	-	-
投資	本益比 (註5)		未上市櫃	16.21	56.05
報酬	本利比 (註6)		未上市櫃	-	-
分析	現金股利殖利率 (註7)		未上市櫃	-	-

註 1：列示各年度最高及最低市價、並按各年度成交值與成交量計算各年度平均市價。

註 2：以年底已發行之股數為準並依據次年度股東會決議分配之情形填列。

註 3：如有因無償配股等情形而須追溯調整者，應列示調整前及調整後之每股盈餘。

註 4：權益證券發行條件如有規定當年度未發放之股利得累積至有盈餘年度發放者，應分別揭露截至當年度止累積未付之股利。

註 5：本益比＝當年度每股平均收盤價／每股盈餘。

註 6：本利比＝當年度每股平均收盤價／每股現金股利。

註 7：現金股利殖利率＝每股現金股利／當年度每股平均收盤價。

註 8：一〇六年度盈餘分派案尚待股東常會討論，故未揭示調整後之資訊。

(六)公司股利政策及執行狀況

1. 公司章程所訂之股利政策

本公司依公司法及公司章程規定，年度總決算如有盈餘，應先提繳稅款，彌補以往年度虧損，次就其餘額提撥 10% 為法定盈餘公積，並依法令規定提列及迴轉特別盈餘公積後，連同期初累積未分配盈餘，作為可供分配之盈餘，由股東會決議分配之。本公司考量公司所處環

境及成長階段，因應未來資金需求及長期財務規畫，並滿足股東對現金流入之需求，每年就可供分配盈餘提撥不低於 50% 分配股東股息紅利，惟累積可供分配盈餘低於實收股本 20% 時，得不予分配；股東股息紅利得以現金或股票方式分派，其中現金股利之比例不得低於股利總數之百分之十。

2. 本次股東會擬議股利分配之情形

本公司 106 年度盈餘分配案，業經 107 年 3 月 21 日董事會決議通過，配發股東現金股利 133,892 仟元(每股配發 3.5 元)，及資本公積發放現金每股 0.5 元，每股合計發放 4 元，待股東會決議。

(七) 本年度擬議之無償配股對公司營業績效及每股盈餘之影響：無。

(八) 員工、董事及監察人酬勞：

1. 公司章程所載員工分紅及董事、監察人酬勞之成數或範圍

依公司法 235-1 條規定，公司於 104 年 12 月 16 日臨時股東會通過公司章程修訂，公司年度如有獲利，應提撥 7.5%~10% 為員工酬勞，董監事酬勞不高於 3%。但公司尚有累積虧損時，應預先保留彌補數額。

2. 本期估列員工、董事及監察人酬勞金額之估列基礎、以股票分派之員工酬勞之股數計算基礎及實際配發金額若與估列數有差異時之會計處理：

本公司 106 年 12 月 31 日估列員工酬勞及董監酬勞分別為 15,000 仟元及 3,000 仟元，年度終了後，年度財務報告通過發布日前經董事會決議之發放金額有重大變動時，該變動調整原提列年度費用，年度財務報告通過發布日後若金額仍有變動，則依會計估計變動處理，於次一年度調整入帳。

3. 董事會通過分派酬勞情形：

(1) 以現金或股票分派之員工酬勞及董事、監察人酬勞金額。若與認列費用年度估列金額有差異，應揭露差異數、原因及處理情形：

本公司董事會決議之 106 年度員工酬勞及董監事酬勞分別為新台幣 15,000 仟元及 3,000 仟元，與 106 年度財務報告認列之員工酬勞及董監事酬勞並無差異。

(2) 以股票分派之員工酬勞金額占本期稅後純益及員工酬勞總額合計數之比例：無。

4. 前一年度員工、董事及監察人酬勞之實際分派情形(包括分派股數、金額及股價)、其與認列員工、董事及監察人酬勞有差異者並應敘明差異數、原因及處理情形：

本公司經股東會決議之 105 年度員工及董監酬勞分別為新台幣 14,175 仟元及 2,825 仟元，實際配發與認列之金額並無差異。

(九) 至年報刊印日止公司申請買回本公司股份情形：

董事會決議日期	106/5/12
買回目的	維護公司信用及股東權益
預定買回股數	2,000,000
買回價格區間(元)	52.8~75
買回期間	106/05/15~106/07/12
是否執行完畢	Y

本次已買回股數	1,198,000
本次已註銷或轉讓股數	1,198,000
本次已買回股數佔預定買回股數比例(%)	59.90
本次已買回總金額(元)	76,420,500
本次平均每股買回價格(元)	63.79
本次買回股數佔公司已發行股份總數比例(%)	3.04

二、公司債(含海外公司債)辦理情形：無。

三、特別股辦理情形：無。

四、參與發行海外存託憑證之辦理情形：無。

五、員工認股權憑證辦理情形：

(一)公司尚未屆期之員工認股權憑證辦理情形：無。

(二)取得員工認股權憑證之經理人及取得認股權憑證可認股數前十大員工之姓名、取得及認購情形：無。

六、限制員工新股權利辦理情形：無。

七、併購辦理情形：無。

八、受讓他公司股份發行新股辦理情形：無。

九、資金運用計劃執行情形：無。

## 伍、營運概況

### 一、業務內容

#### (一)業務範圍

##### (1)所營業務主要業務內容:

- 1.機械設備製造業
- 2.事務機器製造業
- 3.發電、輸電、配電機械製造業
- 4.電子零組件製造業
- 5.電器及視聽電子產品製造業
- 6.電池製造業
- 7.電腦及其週邊設備製造業
- 8.光學儀器製造業
- 9.電池批發業
- 10.汽車批發業
- 11.汽、機車零件配備批發業
- 12.資訊軟體批發業
- 13.電子材料批發業
- 14.資訊軟體零售業
- 15.電子材料零售業
- 16.汽車零售業
- 17.汽、機車零件配備零售業
- 18.資訊軟體服務業
- 19.資料處理服務業
- 20.電子資訊供應服務業
- 21.一般廣告服務業
- 22.能源技術服務業
- 23.汽車修理業
- 24.除許可業務外，得經營法令非禁止或限制之業務

##### (2)營業比重：本公司 106 年度各類主要產品所佔營業比重，如下：

單位:新台幣仟元

項目	營業收入	營業比重
嵌入式控制系統	930,285	50.64%
特殊應用顯示模組	447,099	24.34%
醫療用觸控顯示器	338,699	18.44%
其他	120,940	6.58%
合計	1,837,023	100.00%



(3)公司目前之商品及服務項目：

- (A)嵌入式控制系統
- (B)特殊應用顯示模組
- (C)醫療用觸控顯示器
- (D)其他(設計服務收入等)

(4)計劃開發之新商品、服務

本公司係採高度客製化並積極參與客戶先期開發，主要應用以人機介面系統為主，範圍包括嵌入式控制系統、醫療用觸控顯示器及特殊應用顯示模組等利基型產品。

(二)產業概況

(1)產業現況與發展

由於液晶平面顯示器具備輕薄、省電、低電壓及低幅射等特性，已廣泛地被使用在各種顯示設備上，並逐漸取代映像管顯示器的市場。在液晶平面顯示器的各項產品中，薄膜電晶體液晶顯示器(Thin Film Transistor-Liquid Crystal Display，簡稱 TFT-LCD)由於具高畫質、高對比及高應答速度，且製造技術最為成熟，故已成為液晶平面顯示器之主流，在亞洲各國(如日、韓、我國及大陸)廠商的積極投入下，生產技術已日臻成熟，因此能廣泛地應用在各種平面顯示器上。近年來，因液晶平面顯示器製造廠商大型化的結果，液晶平面顯示器於特殊應用市場(如醫療、工廠自動化、軍事、戶外用途及運動器材等)領域也逐漸擴展至各個層面，產品種類朝向更多元發展，使得特殊應用顯示器及模組產品整體市場規模持續成長中。

虛擬實境技術已發展多年，過去 VR 利用三維空間的虛擬世界讓消費者有如身歷其境般地探索新的世界，常見於遊戲應用。然而，隨著技術成熟，醫學領域也成為 VR 拓展的新天地，一方面利用 VR 這項技術進行醫師的醫療培訓，另一方面也可以根據患者的具體需求進行治療。VR 應用在心理學領域也正廣泛地在使用中，常用來克服恐懼症，例如面對懼高症患者，藉由 VR 技術讓患者站在高處俯視或是高樓屋頂，訓練患者面對恐懼，更甚者，心理師還會促使他們跳下，畢竟若能克服這項心理障礙，將有助於疾病病程改善。此外，對於癮君子或是酗酒患者，利用 VR 科技也可以達到類似的效果。同時，VR 也可以在身體功能恢復方面發揮功效，利用與虛擬物體的互動來學習基本動作，例如在中風患者大腦中，藉由特定的運動讓各個肌肉組織被活化起來，這將有助於受損區塊的復原。

隨著人口逐漸老化、癌症與慢性疾病逐年增長推動醫學診斷影像類產品市場發展。而醫用超音波掃描儀其原理採用聲波技術而非放射線技術，在病患安全考

量上較被大眾所接受。隨著醫用超音波掃描儀技術演進，如空間解析度、影像深度與 3D 影像等技術提升，擴大醫用超音波掃描儀應用範疇，朝向肌肉與骨骼影像、泌尿科、麻醉科、特殊照護、緊急醫療與手術導航等應用領域發展。儀器設備也由原本台車型超音波掃描儀發展成可攜式甚至是超微型化可攜式(Ultra-portable)如口袋式、手持式超音波設備。

依據美國專業研究機構 VDC(Venture Development Corporation)市場研究資料顯示，強固型攜帶裝置預估年成長率為 7.6%。主要市場與應用集中在政府單位、工業工程、交通運輸、生產製造、現場服務以及公共安全，而且主要應用環境為戶外、車載及嚴苛環境。

隨著醫學影像技術的發展，許多高階的醫學影像擷取與處理裝置陸續被開發及應用，藉由高解析度的影像，方便醫療人員判斷受檢測者內部的實際情況，然而判讀此類高解析度的影像，除了前端的影像擷取系統外，相關的顯示介面亦是重要關鍵，為了要確保顯示器能夠呈現無誤的醫療影像資訊，醫療用顯示器除了必須符合相關醫療儀器相關規定外，在其解析度、亮度及穩定度上都有著極高的要求，也因此增加了投入此領域的門檻。由於醫療產業的市場發展是可以期待，且醫療顯示器的毛利較一般消費行顯示器為高，因此也吸引不少的廠商投入佈局，競爭十分激烈，國際上醫療影像則是三分天下的局面，包括 GE Healthcare、Siemens Medical Solutions 與 Philips Medical Systems，其他知名廠商尚包括 Carestream(前身為 Kodak)等。至於國內專門研發生產醫療顯示器的廠商不多，主要還是以美國及日本的廠商為主，然而本公司較其他廠商早切入此產業，目前已與歐美日本知名廠商合作多年，相關技術已獲得相關廠商肯定，未來亦將繼續積極的開發出更符合客戶需求之產品。

目前醫院所使用的醫療級顯示器，大致上可以分為診斷用顯示器，手術用顯示器，以及臨床監測用顯示器等三大類。這些醫療顯示器必須相容於 DICOM (Digital Imaging and Communications in Medicine)標準，而醫療單位也會依不同的醫療用途而對顯示器有不同的規格要求。以下分述之：

#### 1. 診斷用顯示器(Diagnostic Displays)

診斷用顯示器用於讓醫事人員藉由影像中細微的差異，作為判斷受測者是否罹病的依據，所以特別要求高解析度及灰階表現。依據使用情境的不同，可細分兩類產品：

##### 甲. 放射醫療顯示器(X-ray Display)

是所有醫療用顯示器中規格要求最高的一種。需符合 DICOM 2-3 百萬畫素灰階標準。乳房造影時更須符合 5 百萬畫素灰階標準。此顯示器規格業已標準

化，搭配醫院之圖片存檔及通信系統 PACS (Picture Archiving Communication System)使用。

根據平面顯示器市場 HIS DisplaySearch 最新出版的專業顯示器報告 (Specialty Displays Report)，2014 年到 2018 年間，診斷用顯示器 (Diagnostic Displays) 全球出貨量複合年均成長率 (CAGR) 預計將達 5%。

雖然更大尺寸，更高解析度，以及更高螢幕長寬比 (wide-aspect-ratio) 的顯示器開始越來越受歡迎，2014 上半年，21.3 寸顯示器出貨仍佔總出貨量的 67%，營收則佔 65%。由於診斷用顯示器之使用偏好，23.1 寸高解析度顯示器持續成為主流。

IHS DisplaySearch 對於專業及商用顯示器的研究觀察顯示，由於已開發地區需求已近飽和，診斷用顯示器未來大部份的成長將出現在新興市場：顯示器品牌廠商已將中國定為最具成長潛力的國家，緊隨其後的是拉丁美洲。

長久以來資深放射科醫生已經習慣了使用燈箱查看傳統灰色 X 光片的方式。而該種燈箱尺寸恰好為 21.3 寸。21.3 寸且長寬比為 4:3 的診斷用顯示器將持續成長。

但隨著年輕醫生的加入，這種傳統方式將逐漸被淘汰。例如 2014 上半年，僅顯示灰色的診斷用顯示器市佔額為 43%，IHS DisplaySearch 預測到了 2018 年，這種顯示器將僅佔 34%，其餘將轉為以彩色為主。

HIS DisplaySearch 也特別表示，如今在大多數的醫療場所，圖片存檔及通信系統 PACS 仍然使用多個顯示器查看，審閱圖片。但是這種配置工作效率低下，且眼睛易疲勞。過去這幾年逐漸出現了大螢幕，高解析度的單一顯示器。隨著用戶逐漸從多個顯示器像單個顯示器轉移，IHS DisplaySearch 預測在未來的幾年內，解析度達 6~10 百萬畫素 (甚至更高) 的顯示器數量將有所增加。

#### 乙. 擷取影像用顯示器 (Acquisition Displays)

直接連結於醫學影像擷取裝置，如超音波，斷層掃描儀等的顯示器，作為擷取影像時之參考使用。因顯示器直接連結醫療儀器，規格多樣化。作為儀器的一部分，擷取影像用顯示器從機殼材質，造型顏色，螢幕尺寸，畫素要求到電性規格等均各有不同。多數時候更需搭配自我檢測與通訊功能，以能與儀器溝通，或用以驅動外掛之第二顯示器。

工研院 IEK 表示，擷取影像用顯示器，是成長最緩慢的醫療等級顯示器。在醫院中主要搭配 CT，MRI，超音波等。由於顯示器與醫學顯像設備搭配銷售，而在歐美醫療市場，這些影像設備大多已呈現飽和狀態，因此擷取影像用顯示器的成長力道並不強。

## 2.手術用顯示器(Surgical Display)

專為手術設計之顯示器。可以在手術過程中即時顯示出手術部分之影像。已被廣泛地應用於內視鏡檢查，顯微手術等程序。目前此類顯示器的主流規格為2-3百萬畫素彩色產品。

IHS Display Search 表示，隨著醫療現場和虛擬專業化協作變得越來越受歡迎，手術用顯示器的成長將比任何一類醫療顯示器都高。2014 到 2018 年間的 CAGR 將為 7%。雖然目前幾乎一半的手術用顯示器尺寸在 15”~20”間，但預期成長幅度最大的將是 55 寸及以上的顯示器，其 2014 到 2018 年間的 CAGR 將高達 23%。另外，8 百萬畫素和 9 百萬畫素的顯示器出貨量也將顯著提高。

## 3.臨床監測用顯示器(Clinical Review Display)

主要用於加護病房或急診室的生理監測儀器。這一類顯示器必須擁有良好的對比度，並相容於 DICOM 百萬畫素及彩色顯示標準。

IHS DisplaySearch 表示，臨床監測用顯示器與診斷用顯示器類似。出貨量在 2014 到 2018 年間的 CAGR 為 4%。83%的診斷用顯示器將在 19”~22”，98%的幾晰度在 2 百萬畫素甚至更低。但隨著價格的下降，解析度有望逐步提升為 4 百萬~8 百萬畫素。

醫療顯示器市場規模預計於 2017 年達 US\$3.2

Global Forecast of Medical Grade Display Market Revenue (In Millions of U.S. Dollars)

	2012	2013	2014	2015	2016	2017
Millions of U.S. Dollars	2,457	2,603	2,821	2,922	3,041	3,170

Source: IHS Inc. August 2013

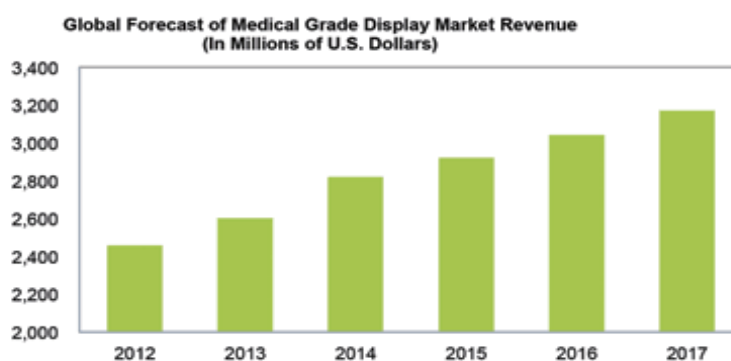

Source: IHS Inc. August 2013

本公司因觸控顯示器應用市場商機龐大，研發團隊開始著手設計開發相關產品，一舉投入特殊應用產業，從提供機板零組件提升至專為各別產業客戶提供軟體服務之廠商，擁有各別產業專用之硬體、軟體以及認證能力，結合產品與特

殊系統，找出屬於我們的藍海市場，致力於全球性關鍵客戶，擁有豐富的跨產業知識，洞悉產業之商務模式，以提供特殊應用產業所需之解決方案。

本公司主要爭取高利基產品的客戶，包括醫療、工廠自動化、軍事、戶外用途及運動器材相關產業等客製化商機，這些少量多樣的客製化產品，對一些製造大廠不具商業利益，但對本公司而言，卻能成為這些公司的最佳合作伙伴，成為美國、歐洲等知名廠商的合作對象。

本公司的特殊應用觸控顯示器及模組產品，提供客戶完整的特殊領域(如軍事、醫療、戶外用途、工廠自動化及運動器材)應用觸控顯示解決方案。相較於一般個人與家用的電視，桌上型顯示器與攜帶式裝置顯示屏幕之外，所有使用在不同環境、場所，具有不同專門功能性使用的觸控顯示器，都可以稱為是特殊應用觸控顯示器。一般日常生活中常見的購票機、驗票機、提款機及數位看板(Digital Signage)等，甚至室內戶外的安全監控相關設備，廣義都能歸類在特殊應用觸控顯示器的應用中。工業電腦不但應用領域廣泛，而且由於應用環境的特殊性，所以產品生命週期也較消費性觸控顯示器更長，一般均為3~5年，有些使用在特殊環境下的產品，甚至要有10年以上的使用年限。在使用穩定性與可靠度上，要求也更高，所以對於零組件的要求相對也更為嚴謹，相較於一般消費性觸控顯示器，其差異如下：

	消費性應用	特殊應用
需求目的	較固定使用目的與較安定的環境	依不同使用目的與環境而有不同需求(應用導向)
市場領域	一般家庭、商用辦公室	醫療、工廠自動化、軍事、戶外用途及運動器材相關產業等特殊應用
生命週期	短(約二至三季)	長(約二至十年)
產品規格	標準化	客製化
轉換成本	低	高
價格敏感度	高	低
產能要求	少樣多量	少量多樣
採購要素	性價比	性價比、品質、穩定性、耐用性

物聯網由智慧運算、可靠傳遞、全面感知三大面向串聯，雲端儲存、IC 設計及通訊、工業電腦等則是受惠以上三大面向的族群。根據 Gartner 預測，手機、平板和 PC 總用戶數到了 2020 年將達 73 億台，物聯網裝置則將大幅超越上述聯網裝置增加至 260 億台，屆時將可創造 3280 億美元的邊際收益。

而由於物聯網題材興起，特殊應用觸控顯示器及模組產品的用途，轉進垂直整合市場，像是：運輸、食品飲料、零售、農業和城市管理，利用創新 UI 進行人機互動，並蒐集、擷取所需資訊，促使產業增加其附加價值。本公司深耕各別垂直應用市場領域解決方案，將產品成功導入於各產業應用領域，加上世界各國

對於物聯網的高度重視，極力打造智慧城市環境，搭載此風潮，本公司將開創特殊應用觸控顯示器及模組無限可能性。

近年來，觸控液晶顯示器於特殊領域之應用也逐漸擴展至各個層面，例如交通、國防、船舶、端點銷售系統(POS)、博弈、醫療等，不但產值大幅提昇，更走進我們的日常生活中，舉凡隨處可見的悠遊卡讀卡機、自動售票機、安全監控系統、醫療設備或是數位看板(Digital Signage)等，均是特殊應用觸控顯示器及模組產品的涉及範疇。受惠於因景氣回升，企業資本支出和自動化需求的增加，及許多數位化生活應用的逐步落實，除了新興市場對基礎建設的強勁需求逐漸成為特殊應用觸控顯示器及模組產品發展動力外，在應用領域逐漸擴大的情況下，產品種類更多元發展，使得特殊應用觸控顯示器及模組產品整體市場規模持續成長中。

特殊應用觸控顯示器及模組產品屬於少量多樣且高度客製化之產業，強調規格獨特以及高度客製化，其應用產品須有抗震、防水、防塵、強固等特殊功能及技術，以應變多變與嚴峻的環境考驗也因此進入門檻高、取代性低，而本公司長久以來所堅持的獨特規格與客製化之落實是有目共睹，藉由各種自行研發技術，本公司產品在各式應用中，能提供各種不同樣式尺寸之最佳視覺效果；隨著新產品線的開發，本公司為具有提供完整解決方案能力之特殊應用觸控顯示器及模組產品的研發製造廠商，秉持客製化服務，以客戶需求為導向，建構完整的產品線，滿足客戶一次購足的需求，並加強產品售後服務，提高客戶的滿意度，未來將持續顧客導向，以達永續經營。

## (2) 產業上、中、下游產業之關聯性

台灣產業廠商主要集中在中游軟體開發及硬體製造組裝，由於台灣的電腦軟體人才眾多，除培養出個人電腦的世界知名品牌外，也是全球最大硬體製造代工重鎮，隨著個人電腦市場成熟及產業電腦市場需求擴大，不少廠商從個人電腦領域跨入利基型的產業發展，也造就出全球知名特殊應用領域知名廠商。

本公司的特殊應用觸控顯示器模組在醫療用途/軍事用途/工業用途/戶外用途特殊設計之攜帶型電腦/手持設備/互動機台產業中位屬中游設計組裝製造商(ODM)角色，茲將產業之上、中、下游關聯圖列示如下：

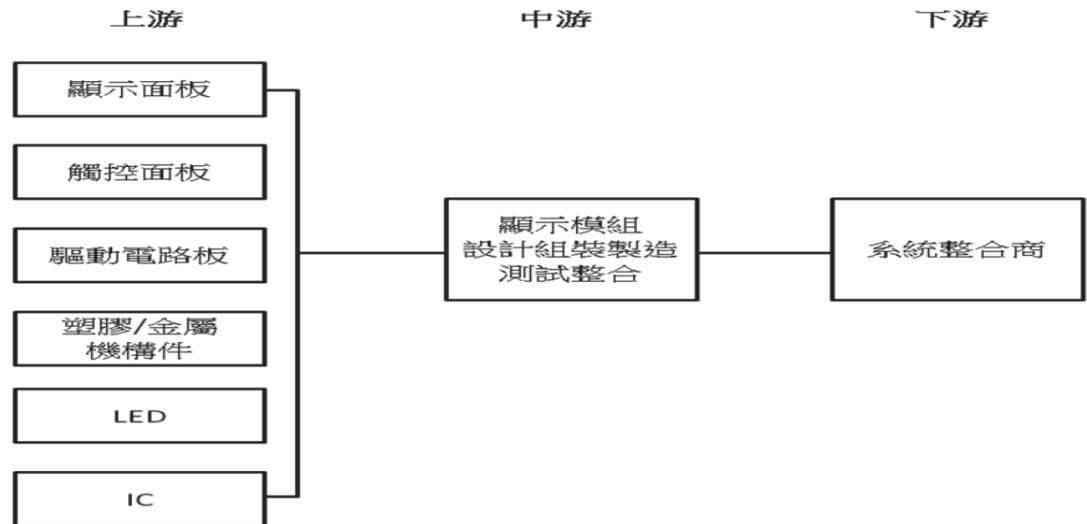

### (3) 產品之各種發展趨勢

自 Microsoft 推出備有觸控技術之新一代作業視窗 Window10 以來，監視及筆記型電腦搭載觸控面板之數量逐年增加。即使搭載觸控功能之產品價格較昂貴，中大尺寸之觸控面板市場預計將充分反映出，大部分系統商及消費者將觸控功能為該作業系統之重要功能之一。此外，為解決傳統電阻式觸控面板邊框突出之問題，首先設計並開發出全平面之電容式觸控面板。相較於傳統電阻式，全平面式觸控技術可使產品可視範圍及觸控面積增加，機體外觀更加簡潔與輕薄。

而根據 DRAMEXchange 統計，雖然部分中游及上游供應鏈尚未成熟且完整部分零組件之技術及生產仍掌握在日商。但國內觸控面板產業之發展，已漸漸從觸控面板模組的組裝，趨向中、上游的垂直整合，原因除國內既有之光電技術可以迅速切入部分中游零組件外，國內終端系統廠商本為當前全球資訊及通訊之重要製造供應鏈的優勢，更使我國觸控產業未來有較大之出海口，得以支撐整個觸控產業有中、長期的發展。在全球觸控產業仍持續成長之樂觀預期下，國內相關廠商將在未來全球觸控產業鏈中扮演更重要角色。

在 Smart Phone 市場成為手機主流後，為充分運用機體空間，傳統的按鍵操作功能已逐漸由觸控螢幕取代，近年來 iPad 產品之發表，頗有取代小筆電之勢，促使中尺寸之 LCD 亦開始進入觸控螢幕時代。而由於網路普及化，聯網功能更為多元複雜，原以電阻式為主要觸控模式之結構亦已不及未來發展所需，具有多點觸控功能、透光率高之電容式觸控螢幕逐漸成為下個主流，並且在各家廠商竭盡所能地加強技術研發，將觸控面板做得更輕、更薄、更省電、更便宜，期望在產品規格方面能滿足消費者的偏好，並拉大與競爭對手的差距，使得觸控面板業者必須加快速度研發出新一代的材料或結構以滿足行動裝置快速成長的需求。

由於使用者對輕薄化行動設備的要求將越來越高，物聯網概念帶動了數據採

集(data collection)技術的蓬勃發展，提升強固型攜帶裝置的需求，同時也帶動了周邊軟硬體的技术升級，未來強固型攜帶裝置解決方案(Rugged Solution)將成為日益熱門的產品。不僅軍、警等終端用戶已拋棄傳統作戰、辦案方式，朝向電子作戰和電子辦案的方向發展，帶動強固型電腦產品攜帶裝置的需求，包括美國政府之 SDC4.0(Standard Desktop Configuration 4.0)亦將 Windows 8 作業系統納入標準，故未來觸控應用的成長可期。未來特殊應用顯示器及模組將朝向高解析、互動等高階研發，應用範圍擴展至自動化、交通、船舶、國防及航空等，不僅擁有高亮度、商業、戶外及符合工業環境所使用等特色，特殊的 I/O 介面、光學貼合技術、強固性與避免霧化、強調互動性也是未來發展重點。

綜之特殊應用領域(如軍事、醫療、戶外用途、工廠自動化及運動器材)產業的未來發趨勢大致如下：

1.觸控導入：由於醫療顯示器過去大多僅具有單純顯示功能，但觸控面板技術日新月異，且新世代醫療從業人員因消費性電子產品培養的使用習慣下，目前已見影像擷取用顯示器以及臨床監測用顯示器上，已可見導入觸控功能。

2.貼合技術提升：因醫療應用在影像顯示的正確性有高要求，導入觸控時，全光學貼合技術成為產品成敗關鍵。須確保貼合技術能抗 UV 黃化，低收縮力，避免產品質變造成醫學影像誤判。

3.新材料導入：醫療設備可能因為觸摸而被細菌污染。新抗菌材料的導入，能夠抑制細菌和黴菌繁殖，減低院內感染的風險。也因應醫療設備需定期使用殺菌劑擦拭的需求，新材料需同時具備耐各式殺菌劑腐蝕的特性，避免材質劣化。同時，外觀設計也須避免多角造型與機殼縫隙，避免殺菌劑於擦拭過程中殘留於設備表面，加速材質惡化。

本公司於成立初期，積極開發利基產品市場，具有為客戶量身訂做及技術門檻較高之特性，一方面用以和國內其他競爭對手有所區隔並拉大與國內競爭者之差距、增強與國際大廠之競爭力；另一方面用以創造較高之附加價值，捨棄利潤較低和不具競爭力的產品，讓整體競爭力及獲利能力不斷提昇。從一開始的客製化液晶顯示模組驅動板到近來的特殊應用觸控顯示器及模組於特殊應用(如醫療、工廠自動化、軍事、戶外用途及運動器材)領域,藉由這些年累積之技術為基礎，建立協同客戶擴產市場的能力。

本公司特殊應用顯示器及模組的產品與服務應用範圍廣泛，除了一般熟知的 ATM 系統、智慧型自動化監控、公共資訊導引系統、博奕機、售票系統、數位電子看板等；也包含了規格較為特殊的軍用系統、車用、船舶和醫療等方面，不斷擴充新市場與新產品的應用領域，再搭上新興市場近年對基礎建設方面的強勁



需求下，使得特殊應用顯示器及模組整體市場規模持續成長中。伴隨全球工業自動化市場的高度成長及需求，本公司致力研發耐撞抗震機殼設計，支援寬溫操作，亦可適用於各類艱難的作業環境，其中模組化設計可以依照客戶不同的系統平台需求，提供完整解決方案，且為響應全球節能風潮，內部採無風扇設計，務求在使用上不僅能有充份的效能，也能維持長期運作上的穩定性。本公司未來產品發展將朝低耗電量及可長期使用的節能思維來作為產品設計為訴求，同時發展耐撞抗震強固型規格關鍵技術研發。

隨著景氣復甦，預期特殊應用觸控顯示器及模組亦將有顯著的成長，成長動能包括企業換機、應用範圍更多元、新產品技術的推廣以及新興市場需求。且為提升特殊應用觸控顯示器及模組的行銷效益，提高人機互動性的觸控技術功能，也將是本公司在特殊應用觸控顯示器及模組今後發展之關注焦點。

#### (4)產品之競爭情形

本公司投入顯示器相關產品與服務之研發生產多年，包括醫療用顯示器、觸控顯示器、工業用顯示器等，對於關鍵技術的掌握、規格訂定、設計及生產經驗、市場應用需求及客源掌握等都具相對競爭優勢；本公司主要競爭對手為傳統 Monitor 廠、IPC 廠商或專注於 ODM/OEM 業務之廠商。另國內多家液晶監視器及筆記型電腦大廠亦開始投入研發及生產特殊應用液晶顯示器，成為本公司主要或潛在競爭對手。此外，受平板電腦普及化，電腦產品低價化，且隨著強固型攜帶裝置的普及化，終端產品價格將逐漸下滑，未來強固型攜帶裝置的競價情形將越來越白熱化。

特殊領域(如軍事、醫療、戶外用途、工廠自動化及運動器材)產業的特性為產品整合度高，少量多樣的生產及原料庫存等管理方式，及行銷通路架構經營優勢，皆須經長時間技術累積。且公司要能快速反應客戶需求，又要維持產品高水準的品質，所以在新產品的研發便相形重要，能提供完整有效的新產品開發評估模式，來強化新產品開發效率與效能便是在特殊應用產業最關鍵的成功因素。由於進入障礙高、競爭者少，因此產業中現有的廠商得以維持長時間的穩定獲利及成長性。此外，工業電腦的客戶之系統轉換的成本較高，是以產品生命週期較長，替代性低。

有鑑於客戶的滿意是建立在品質與速度的條件上，公司發展模組化研發系統，能提供客戶快速化研發設計服務。如此快速有效率的研發服務，證明公司在研發服務能力的提升，滿足客戶在最快的時間獲得客製化產品支援，讓客戶能在特殊利基市場與專案方面獲得最佳的競爭力，同時本公司所研發生產之顯

示器，已通過世界多項電子法規以及安全認證，如 UL60601-1，CSA，TUV，TUV/GM，CE 以及 FCC-B。

本公司特殊應用觸控顯示器及模組產品最大的競爭優勢在於擁有核心關鍵技術研發能力與完整的產品線，結合機板軟韌體研發能力，面對戶外強光環境、特殊高低溫環境或者顯控介面需求之產品提供解決方案，提供更完整的產品線與研發服務。目前核心技術能力包括：

(1)液晶顯示器品質調校技術

整合強光下可視 (Ambient-light Readable)、智動調光(Auto Brightness)、感光微調技術(Dimming) 超超廣視角(Ultra-Wide Viewing Angles)、超高解析度(Ultra High Resolution)之能力。

(2)觸控模組整合技術

整合五線電阻式、全平面電阻式、表面音波式、紅外線式、表面電容式、投射電容式等觸控模組關鍵整合能力，可應用在各式特殊應用觸控顯示器及模組產品。

(3)機構模組設計

具備 2 吋至 65 吋機構模組化設計規範，可因應客製化及標準品機構設計需求，整合防水、防震、防擊及無風扇散熱機構設計能力。

(4)光學全貼合製程技術

確保各種高附加價值部件(如特殊 3D 形狀前蓋保護玻璃/塑建、強化玻璃、觸控模組、機構模組等)與特殊規格液晶顯示器貼合整合後，符合特殊產業環境應用的高緩衝性、耐候性、耐久性、耐酸鹼、抗水性、抗 UV 黃化、低收縮力等需求特殊產業環境應用須具備防水、防塵、防撞、防落摔以及高穩定等特性，而面對不同應用環境下，所制定出的規格也有所不一，如特殊 3D 形狀前蓋保護玻璃、抗菌、抗 EMI、抗靜電、抗靜磁觸控顯示器及模組產品等，本公司產品客製化程度高，擁有高度的彈性與適應力，以便進行大量客製化調整。

此外，本公司多元化培育市場端的行銷人才，在地化經營策略上，配置歐美亞各區域之本地行銷專業經理人，積極推動國際化行銷策略，在行銷佈局上更為完整與國際化，除將積極投入參與國際展覽，更將全面不斷更新現有網站及網路行銷策略，並進行通路商與代理商的積極佈局。

### (三)技術及研發概況

#### (1)所營業務之技術層次及研究發展概況

本公司研發團隊整體研發技術純熟，設計上充分考量功能及生產成本的效益及相容性模組化原則；機構設計具有共通性與模組化，可以隨客製化需求進

行不同產品線之組合，核心關鍵技術在於充分整合光機電軟的核心技術結合材料掌握與生產組合，完成多項符合特殊應用(如醫療、工廠自動化、軍事、戶外用途及運動器材)領域的技術開發與產品量產，未來仍持續努力，以符合國際相關認證規範標準提升之研發技術能力。

本公司核心技術除了掌握提供陽光下可視、寬溫、大的亮度區間、抗反射光學整合、寬輸入電壓、低耗能、防水防塵及防震等技術外，所擁有的高亮度面板專利，可提升面板之亮度、視角、色彩飽和度及對比。持續研發不同尺寸、多點觸控及具備多功能性之液晶顯示器，並與應用平台配套做更進階且多元化的垂直整合以提供客戶完整工業應用顯示解決方案。

近期成功案例如下：

\*成功建立軍工規等級耐久耐候性光學全貼合製程能力，導入 2~20" 一系列軍事用途/醫療用途/工業用途/戶外用途等特殊應用觸控顯示器及模組產品，使全機系統能通過高氣壓、雨淋、高濕度、粉塵等嚴苛環境條件驗證。

\*成功自行設計開發醫療用途投射式電容觸控模組產品系列。

\*成功開發無邊框輕量超薄液晶顯示器模組產品系列，協助客戶快速導入開發系統產品。

\*成功開發工業用液晶顯示器模組產品系列。

\*成功量產符合軍規高亮度戶外可視觸控液晶顯示器模組。

\*成功量產醫療用途光學全貼合強固型觸控液晶顯示器模組。

\*成功量產戶外用途觸控互動式液晶顯示器模組。

特殊應用觸控顯示器及模組產品產業之中，最重要的就是產品可靠度，另有鑑於攜帶裝置與物聯網運用的蓬勃發展，公司的研發重點也將朝向小型化、行動化的應用。而小型化、節能及移動傳輸等市場需求又要整合多項不同的功能，不僅考驗研發人員對適用零件的選擇，也挑戰其散熱設計的技術讓研發的工作日趨困難。而小型化的產品部分產業因為需要硬體、韌體和軟體的無縫結合，已臻完整的解決方案，因此跨足韌體與軟體的開發亦是另一個重要的方向。

(2)研究發展人員與其學經歷

單位：人

項目		105 年底		106 年底		107 年截至 3 月底	
		人數	%	人數	%	人數	%
學歷分布	博士(含以上)	-	-	-	-	-	-
	碩士	18	43.90	17	39.53	17	38.64
	大學(含大專)	23	56.10	26	60.47	27	61.36
	高中職	-	-	-	-	-	-
	合計	41	100	43	100	44	100
平均年資		5.21		5.34		5.47	

(3)最近年度及截至年報刊印日止投入之研發費用

單位：新台幣仟元

項 目	105 年	106 年	107 年第一季
研發費用	76,044	84,480	18,717
營業收入	1,672,899	1,837,023	491,784
研發費用佔營業總額比率(%)	4.55%	4.60%	3.8%

(四)長、短期業務發展計劃

本公司致力提升設計品質與研發創新，提供快速研發設計服務，近幾年新技術的開發也擴展了更多的應用市場。銷售策略則是以開發各地經銷商為主，強化通路佈建，藉由各地經銷商針對各種應用領域開拓市場行銷全球。近來本公司重視垂直市場的客戶開發，針對一些特殊領域的應用及客戶群做產品的推廣和銷售，深化垂直領域專業能力，並致力構建共同平台，依據客戶的彈性需求，擴大產品種類，開發全系列的產品線。多年來積極接觸客戶與市場，隨著客戶與市場之成長，本公司已成功奠定產品品質及公司形象基礎，並逐漸在市場上佔有一席之地。因應未來產業發展趨勢，整體經濟環境趨勢及國內外市場競爭，藉由長短期發展計畫之實踐以規劃公司未來經營方向，調整公司體質，提昇整體競爭力。

茲就本公司之特殊應用觸控顯示器及模組短期及長期計畫概要說明如下：

(1)短期計劃

- A.針對特定用途市場，提供客製化產品之研發及生產，以進行新客戶的開拓及深耕，以準確掌握市場需求。並且配合市場需求建立產品共用平台，提供客戶解決應用之方案，鎖定新應用市場，積極收集市場資訊與開發新客戶。
- B.加強海外通路佈建以拓展業務，強化海外行銷客戶之管理服務，聯合地域性客戶積極開發特殊用途市場，提升地域市場之開拓與深度耕耘，搶攻利基型市場的國際市佔率。
- C.參與客戶先期設計(Join Design)，積極創造產品高附加價值，配合產業資訊持

續收集，有效提升本公司產品之市場佔有率。

- D.深耕現有的客戶群，固定參訪活動及服務聯繫，與客戶間維持著良好的關係，將更能掌握客戶的需求，藉由新產品的開發，增加與客戶討論的話題，藉此將新產品導入，擴大產品線的合作。此外，從現有的客戶當中再介紹其他更多不同需求的客戶，從原有的客戶當中橫向發掘其他的潛在用戶，進一步的開拓新的客源並提高產品的滲透率。
- E.持續開發高附加價值高品質之產品，藉由產品和新製程的不斷創新，提高現有產品之層次及應用層面，繼續引領設計的潮流；藉由新材料的應用、新製程的開發，並加強研發功能，推出領先市場的競爭性產品，讓特殊應用觸控顯示器展現不同的面貌，以差異化技術提供客戶解決應用之方案，爭取客戶訂單。針對新舊客戶採取不同之銷售策略，利用既有產品之成功案例開拓新客戶，同時爭取舊客戶新產品之訂單，雙管齊下擴大營收規模和經濟規模量。
- F.建立標準化和模組化設計，進行製程改善，流程改善，藉由不斷重新規劃和改造，以提升生產線的產效率以及降低生產成本。以保持產品之價格競爭力，創造經濟規模量，提高產能利用率，降低製造成本和獲利能力。
- G.與上游廠商維持良好合作關係，分散不同進貨來源，以確保關鍵零件的供應無虞；尋求和其他廠商策略聯盟，引進或共同開發技術。與多家協力廠商進行合作，並透過垂直整合達到綜效之目的，以確保材料來源及成本優勢，長期穩固與客戶的合作關係。
- H.本公司有著最堅強的研發團隊，但仍將持續投入研發資金，招募及培育專業研發與專案管理人員，以發展關鍵性技術及新產品，建構更堅強的研發團隊，專業的技術人員及優良的製程技術，以延伸技術領域、加速產品開發速度，搭配嚴謹完善的認證制度，強化檢驗的程序，持續提昇產品品質，建立優質產品供應者的公司形象，獲得客戶的信賴。
- I.導入 PLM(Product Lifetime Management)系統，建立研發協同工作平台，分類、蒐集產品生命週期中所產出之技術文件、圖檔、表單，避免資訊誤用與保持資料的一致性，藉以提升產品品質、縮短設計時間與減少變更錯誤，強化營運效能，建立各營運流程 e 化之系統，加速且精準執行客戶服務。
- J.落實各部門編列年度預算，並監督各預算執行之情況。對於各專案進行成本控制，減少不必要開支及浪費，努力提高獲利率。
- K.有效運用內部資源、迅速掌握產業情報、藉由建立技術支援服務、庫存管理，建立完善的售後服務制度，增進客戶對公司產品滿意度，提升服務品質。
- L.強化品質監控系統，持續提升產品品質，加強客戶服務。建立技術支援服務，以期建立更完善的售後服務系統，能快速回饋客戶的意見並盡速改善產品的品質，增加產品的競爭力，以及增進客戶對公司整體的滿意度。

## (2)長期計劃

- A.加速全球市場開發，增設海外據點並加強技術的創新與交流，建立全球各區域行銷據點，針對不同地區採行不同的差異策略，並貼近客戶，以達到快速服務之效，積極爭取歐、美及日本特殊應用領域的大型客戶合作機會。
- B.設立海外業務發展(Business Development)團隊專責開發新市場、新客群，深耕獨特應用產業如醫療、工廠自動化、軍事、戶外用途及運動器材相關產業等客製化商機領域，發展高附加價值、加工程度價高之產品，以此拓展產品線，擴大營收，提升獲利。
- C.針對目標市場需求，站在市場以及客戶的角度，深入垂直市場的應用環境，研究、蒐集並利用使用者經驗，提供設計製造服務，整合軟硬體之技術和週邊及應用的解決方案，發展完善的特殊應用觸控顯示器及模組產品與服務，協助客戶，滿足客戶，藉由新的商業模式引進新的技術和客群，開發具差異化的產品與服務，成為特殊應用系統,如醫療、工廠自動化、軍事、戶外用途及運動器材相關應用產業等客製化的最佳選擇。
- D.由硬體供應商逐漸轉型為解決方案服務商。朝推動自有品牌之方向，將持續進行組織調整，朝向更能激發研發創意、提升客戶服務的戰略化品牌組織。
- E.與關鍵零組件供應商(如液晶玻璃/面板、IC、光學材料等上游廠商或其他電子及機構重要零組件廠商)策略聯盟，掌控關鍵原材料的穩定，透過技術合作，建構更堅強的研發團隊，提升研發實力，成為全球知名特殊應用觸控顯示器及模組產品與服務供應商，同時充分利用本公司觸控顯示相關技術之開發，朝應用面廣泛及多元化產品方向發展。
- F.長期營運規模發展以朝向國際化及多角化發展，並朝向營運需求，利用各種金融工具，以降低財務成本，支援營運目標之需求。
- G.透過國內外資本市場籌資，進一步打造企業全球化版圖。積極因應業務需求，持續計畫性的擴充產能，不管是短期或是長期性的考量，都將評估興建新廠及增置新設備，加強管理系統，以滿足大型品牌客戶進入所需之產能。擴大在客製化液晶顯示模組及觸控整合產品之市場佔有率，加速全球市場的開發。

## 二、市場及產銷概況

### (一)市場分析

#### (1)主要商品之銷售地區

單位：新台幣仟元；%

年度	105 年度		106 年度	
	金額	%	金額	%
亞洲	237,580	14.20	218,256	11.88
美洲	1,178,445	70.44	1,499,815	81.64
歐洲	256,043	15.31	118,011	6.42

其他	831	0.05	941	0.05
合計	1,672,899	100.00	1,837,023	100.00

## (2)市場占有率

本公司主要係為客戶提供完善可行之整合服務，應用範圍包括醫療性產品、健身系統產品、軍用性產品、自動販賣機及其他專業領域應用，並在和客戶互動過程中提供光學、機構、電子、軟體之客製化整合專業服務，因自身所處產業多元化，尤其醫療應用相關領域又較他產業保守，故無法以明確之數值來表示所處產業之市場佔有率，但本公司自完整成立以來，產出和銷售即有所表現且維持一定成長節奏。

## (3)市場未來之供需狀況與成長性

本公司預估未來營收動能主要將來自如醫療、工廠自動化、軍事、戶外用途及運動器材相關等特殊工業應用產業市場。特殊應用觸控顯示器以企業應用市場為主，當景氣逐步復甦時，工商業逐漸熱絡發展下，廠商投資擴廠帶動營業設備需求增加，對特殊應用觸控顯示器的需求便隨之成長；而當經濟景氣下滑時，由於特殊應用觸控顯示器產品應用皆具備以自動化降低營運成本的功效，因此特殊應用觸控顯示器的需求仍顯平穩。

統計數據顯示，全球強固型攜帶裝置產值至 2018 年平均年複合成長率 >13%，其中以美國、歐洲及日本為大宗。本公司致力開發利基型及潛力型產品線，將可成為少數提供強固型應用觸控顯示器及模組具有完整之規劃、研發、設計、生產能力之廠商。

醫療顯示器相較於一般顯示器，其技術要求門檻較高，本公司切入此一領域早，且在此一領域開發有成，預期未來成長性佳。

此外，本公司亦致力於其他利基型產品之開發，相關產品毛利率高，合作廠商皆為世界知名品牌，預期對於本公司未來獲利亦可帶來不小之成長。

特殊應用觸控液晶顯示器及其應用系統平台於規格較為特殊的軍警用、船舶和醫療系統等領域之應用，因企業需求與景氣狀況會有一段時間落差，導致特殊應用液晶顯示器景氣約落後整體經濟景氣約兩個季度上下，因此經濟出現復甦跡象後，訂單方會增加。展望未來，受惠全球景氣逐漸復甦，企業資本支出增加，將帶動特殊應用液晶顯示器接單增溫。且特殊應用產品在技術和認證上的門檻很高，故進入市場障礙高競爭者少。透過提升產品附加價值的期望與整合應用平台系統，將有利於特殊應用觸控液晶顯示器成長與發展，因此，也將帶動本公司特殊應用觸控液晶顯示器及其模組產品的發展。

「智動化」的浪潮加速產業變動，已超乎原本預期的市場步調，舉凡資訊顯示、資料收集、遠端監控等工作，高度互動化觸控液晶顯示器的人機介面儼然扮演著關鍵性的角色；無論是生產工廠、大眾運輸交通系統、運輸車隊管理等，各大工控公司相繼導入。然而，非主流市場的部分，如石油、天然氣防爆產品等不僅使用環境嚴苛，更因為需要複雜的認證程序，致使入門門檻相對較高，較少公司願意投入資源開發。本公司秉持過往在特殊應用領域的豐富開發經驗，

確立開拓藍海市場，取得相關防爆認證，藉此拉高競爭門檻，將觸控液晶顯示器導入特殊領域之人機界面市場。

傳統控制、監視與測試用等儀器設備之工業自動化應用，隨著物聯網架構逐漸成熟，物流、自動化巡檢、車檢、交通運輸、鐵路及電網等迅速成長，帶動特殊應用市場未來發展重點，面對市場型態的轉變，企業不僅需提供防水、防塵、抗震、廣溫等基本要求，觸控液晶顯示器與系統的整合將考驗業者的研發能力。本公司長年耕耘於工控市場，採差異化的高附加價值產品，並大量注入研發投入計畫，利用提高技術門檻方式，創造成長新動力，成功的將產品行銷於全球各地，不論是硬體的研發與軟體的搭配皆能滿足市場所需，此外，本公司在 OEM/ODM 成功轉型下，更實現了技術和產品的升級，因而得到各種特殊應用領域大廠的青睞，訂單量持續湧入，極度客制化、少量多樣化之特色，促使客戶有很高的忠誠度，未來將持續開創各種新領域，為特殊應用市場帶來前所未有的專業完整觸控顯示解決方案。未來特殊應用觸控液晶顯示器市場將需要更多產業專業與跨領域的知識，創造高進入障礙，進而帶來高毛利率的營收。

#### (4)公司競爭利基

在景氣逐漸復甦下，各企業及政府機關之資本支出金額提高將帶動對工業顯示設備之需求，同時隨整體民生消費力成長，生活型態的改變，節能減碳意識高漲、網路發達及雲端產業成長，將廣為提高企業採用電子資訊方式廣告及提升自動化服務，進而提升對特殊領域(如軍事、醫療、戶外用途、工廠自動化及運動器材)應用觸控顯示需求，產生龐大的商機，預期整個產業將有蓬勃的發展。

#### (A)堅強的研發團隊：

本公司在成立之初即投入相當大的成本於研究及技術開發等方面，具有優異的光學、電機、電路設計、機械、散熱、系統應用等產品設計開發團隊，人力素質齊全，隨時提供在職教育，同時投入大量經費從事符合特殊應用(如醫療、工廠自動化、軍事、戶外用途及運動器材)需求的製程開發，相關機器設備之購置與生產流程之改善，使得具備高品質的生產技術，並提升營運效益並降低營運成本；更隨時著手規劃未來新產品的計劃，並持續擴充研發團隊與重視研發人員之素質與經驗傳承，強化技術創新能力以維持競爭優勢。

本公司專注於觸控顯示器及模組產品之設計製造，最大的競爭利基在於特殊應用觸控顯示器及模組核心關鍵技術研發能力與完整的研發系統整合能力，結合集團內部產業分工與垂直整合，連結上下游供輸關係，降低交易成本並建立快速回應系統，降低存貨成本，增加週轉率與降低缺貨率，並累積從液晶玻璃基板、背光模組、觸控模組、驅動電路板、IC 零組件至貼合整合製造的垂直整合生產效果；進而除現有產品線外，亦提供客戶客製化軟硬體開發服務，面對戶外強光環境、特殊高低溫環境或者顯控介面需求之產品提供解決方案，主要應用於特殊領域(如軍事、醫療、戶外用途、工廠自動化及運動器材)，結合關鍵零組件技術與整合開發研發能力，以高品質、高良率之產品暨服務獲得特殊應用(如醫療、工廠自動化、軍事、戶外



用途及運動器材)領域國際品牌大廠之支持與信任；開發成本低於歐美日、設計開發技術領先大陸、東南亞等國家，且進入障礙度高，為本公司之主要競爭利基。

**(B)持續的創新能力及完整的產品線：**

新產品研發與服務的建構一直是公司引以為傲的核心競爭力。相較其他公司設計各種標準規格的產品，本公司更重視產業的需求。因為聚焦所以能更瞭解應用環境，除了吸引產業先進合作的機會，也構築更高的競爭門檻。研發除了技術外，開發的所費時程與品質亦是重要的關鍵。專案管理成員不但對產品、設計等要有相當程度的認知外，還需熟悉備料、生產、產業知識及客戶溝通等廣泛領域。過去幾年 ODM/JDM 累積的經驗與人才的培育，將會是未來發展的重要契機。

本公司產品線完整且具靈活性及效率，技術門檻較一般觸控顯示器產品為高。對於不同尺寸之螢幕(2''~ 65'') 特殊應用觸控顯示器及模組產品已具備豐富的研發及生產經驗。所研發製造之特殊應用液晶顯示器及模組具備輕薄高規格及高度防塵、防水、耐高溫及耐震等特性與功能，技術層次較一般功能性液晶顯示器高，除一般螢幕所需之電子安規及國際認證外，已具備研發及生產軍工規級，醫療級顯示器所需之專業技術與符合世界級之軍工規及醫療安規及認證。

**(C)優異的品質表現：**

本公司長期秉持品質、技術與服務經營廣大市場及客戶，朝垂直整合之方向發展，增加產品附加價值，提昇競爭力，在結合顯示器與觸控面板功能所衍生的互動式顯示解決方案有非常具競爭力的表現；無論是產品本身高度要求的光學貼合製程能力及良率，或客戶應用端軟體相容測試之技術支援，都遠遠超越一般同業水準。

投入資源於 E 化、自動化與知識管理亦是本公司發展重點，除了購買套裝軟直接運用其功能外，系統間的介接或是不足的部分都由 MIS 與軟體人員補上，達成無縫的資訊流。軟體人員的專長亦發揮在工廠生產的自動化上，人員判斷與使用的降低，不但減少錯誤的機率也降低了生產的成本。

**(D)良好的客戶關係：**

特殊應用(如醫療、工廠自動化、軍事、戶外用途及運動器材)領域屬於較封閉之市場，相關產品必須具備較高度信賴之耐久性品質，才可取得與國際設備大廠之合作機會，本公司主要經營階層及研發人員均長期投入特殊應用觸控顯示器及模組產品與服務領域，具有多年的技術經驗，對於該產業環境及趨勢有著深刻之瞭解，加上成立之初即採用當時最先進的機器設備並嚴格控管產品流程，提升良率，產品品質多年來一直保持穩定，雖然達成重量級客戶的需求有相當程度挑戰，然而一旦達成，公司間合作的關係就更加密切，加上產業電腦追求穩定的特性，競爭者想要切入也更難。從本公司與各領域國際重量級知名廠商合作多年之經驗，提供客戶符

合潮流需求的特殊應用觸控顯示器及模組產品技術，及完善迅速之售後服務與技術支援協助客戶達成 time-to-market 之目標來看，證實本公司相關技術已取得與日本及歐美知名特殊應用觸控顯示器及模組產品與服務廠商相當之認證地位，已進入其長期的供應商體系，帶來穩定的訂單機會，業績均有長遠而穩定的客戶基礎作為支撐，也能以口碑式行銷吸引新的客戶、合作夥伴。

#### **(E)良好的供應商關係：**

本公司與供應商(如液晶玻璃廠、IC 廠、光學材料廠...等)關係穩定、良好，憑藉多年來具完整與豐富的產業經驗，及與國際知名大廠的合作關係，除充份掌握尖端零組件的趨勢，並與供應商發展長期良好與穩定之合作關係，確保關鍵零組件之供應不虞匱乏，另維持第二，甚至第三供應商，以利彈性運作。除此之外，並建立與供應商第一手技術交流與研發，領先業界推出尖端高性能高品質產品；不定期技術與市場交換意見，維持新技術開發之先驅與領導者；在新關鍵零組件上市或版本變更時，能提早與供應商一起合作開發與測試，確保推出產品之應變能力。以策略性的方式與特殊應用(如醫療、工廠自動化、軍事、戶外用途及運動器材)領域國際品牌大廠及知名關鍵材料(如液晶玻璃、光學材料、光學膠、IC)，供應商一同進攻國際及亞洲市場，其雙方之利基點在於使用既有的研發能力、生產製造能量、特有的生產效率及生產方式降低生產成本提供具競爭性的價格策略，配合國際大廠的市場經驗、名聲、銷售網路進佔國際市場。並使用在亞洲成功的經驗結合國際大廠之完整產品線及組織化的銷售策略進攻全球市場，不但目標贏得現有存在的市場，同時更要開發更多的應用範圍，以加速營收成長並提高市場佔有率。

#### **(5)發展遠景之有利、不利因素與因應對策**

##### **有利因素**

##### **(A)市場持續發展且應用日趨多元：**

由於生活型態的改變，除了傳統工廠生產為提高生產力及品質改善的自動化需求外，現代人對資訊的需求大量提高、工商業紛紛採用電子資訊方式廣告及傳統服務業提升自動化服務等趨勢下，進而帶動對觸控顯示裝置的需求，產生龐大的商機。

消費性電子產品市場瞬息多變，對產品外觀的美感、人體工學以及質感之要求逐漸提升，進而提升特殊應用(如醫療、工廠自動化、軍事、戶外用途及運動器材)領域市場對特殊規格觸控顯示器及模組產品的要求,本公司擁有專業的研發團體從事新製程、新材質，以及新工法之導入，對快速推出符合市場需求之材質和技術具備相當優勢。

##### **(B)對客戶掌握度高、產品推出快速：**

本公司主要銷售客戶多為各應用領域國際知名品牌大廠，客戶營運狀況穩定且已有紮實根基，銷售區域遍及全球，較不易受個別市場或景氣變化而有重大波動，

能為客戶量身訂製產品，以符合客戶特殊需求，提升客戶競爭力；且本公司產品系列完整且性能優異，可提供客戶完整解決方案，提升客戶競爭力，增加客戶獲利，與客戶形成長期合作夥伴關係，與客戶間皆維繫良好的溝通橋樑，以掌握客戶之產品需求，獲得客戶青睞，助長本公司營收穩定成長。

(C) 著眼利基市場、客戶關係良好：

有別於一般消費性電子產品，本公司醫療、工業及專業色彩應用之特殊應用顯示模組產品屬高階且利基型市場，具備生命週期較長、客製化程度高、技術門檻高、價格較高及通過相關品質與安全規範認證之特性。本公司各年度營收獲利及業務皆能維持穩定，顯示其於特殊應用之液晶顯示器市場累積相當程度經驗及客製化能力。本公司透過歐美經銷商打入國際知名品牌廠商之供應鏈，未來本公司於通路及行銷方面將更具有自主能力及競爭優勢。綜上所述，特殊應用觸控顯示器及模組產品產業具進入障礙且客製化程度高，產品具有相當之競爭力及客戶之議價空間，因此可保有相當之毛利及穩定之客戶群。

(D) 完整研發團隊及良好產品品質：

本公司之主要經營階層及研發人員均長期投入專業顯示器領域，對於該產業環境及趨勢有著深刻之瞭解，有效掌握特殊應用觸控顯示器及模組產品發展之趨勢，積極研發相關產品，充份滿足客戶之需求。本公司自創立以來即相當重視創新研究及技術開發，不斷以高解析度、高亮度、高色彩飽和度、廣視角及高答應速度、大顯示尺寸、低成本、相容性高及特殊應用等產品設計及研發目標而努力。

本公司擁有符合工業等級的貼合整合製程能力，以先進之技術所研發製造之特殊應用觸控顯示器及模組產品具備高度防塵、防水、耐高溫及耐震等特性與功能，技術層次較一般功能性液晶顯示器高，且相關儀器設備廠房投資龐大，客製化技術能力累積不易，與系統整體設計搭配關聯性高等特性，不利競爭者投入，其卓越之前瞻性技術服務已備受市場肯定，並成為本公司營運發展之重要關鍵要素。

良好之產品品質是企業生存與發展之命脈，而電子特殊領域(如軍事、醫療、戶外用途、工廠自動化及運動器材)應用產業對於品質要求更是嚴格，本公司有專責部門致力於產品品質之提昇、產品品質之檢驗與維持及客戶之售後服務工作，本公司已通過 ISO 9001 之品質認證，並陸續取得 ISO14001 及 ISO 13485 等認證。

## 不利因素

(A) 硬體價值逐年下滑，產業朝軟硬整合之方向發展。

因應對策為：

提高產品之附加價值和獲利率，提升生產效率，透過強化技術競爭力和門檻，創造與同業的差異化，同時開發毛利較高之產品，來提高產能利用率和獲利能力；與上游之系統整合商、軟體商、硬體商等建立更緊密的合作關

係，深耕生態體系，提供客戶完整的垂直解決方案。

(B)客戶為國際知名大廠，談判能力較小且銷貨集中。

因應對策為：

積極開發新客戶，逐步進行客戶分散；與客戶間維持良好的溝通關係。

(C)市場眾多競爭者加入，且面臨亞洲其他國家，採用國家資源力量，培養關鍵零組件的製造能力，造成利潤壓縮與搶單效應。

因應對策為：

本公司創新商業模式，已領先潛在競爭者，與特殊領域(如軍事、醫療、戶外用途、工廠自動化及運動器材)應用國際知名品牌客戶建立穩固關係，且特殊領域廠國際知名品牌客戶重視供應商穩定性，較不輕易更換廠商，本公司除鞏固既有成果外，亦持續加強高品質高附加價值整合發展以及降低成本結構，來提高自身之競爭力。

(二)主要產品之重要用途及產製過程

(1)主要產品用途：

主要商品名稱	用途
醫療用觸控顯示器	超音波及臨床看護用顯示器
嵌入式控制系統	健身用途/戶外用途/特定用品/特殊設計之人機介面控制系統
特殊應用顯示模組	工業用途/軍事用途/戶外用途之特殊應用顯示模組

(2)產製過程：

本公司的特殊應用觸控顯示器及模組產品，接獲客戶訂單後，由生管進行生產排程、物管進行備料，依生產排程生產或外包，經品保單位檢驗後，如為良品則入庫準備出貨，如為不良品則加以重工，直到品質改善為止，其產製過程如下：

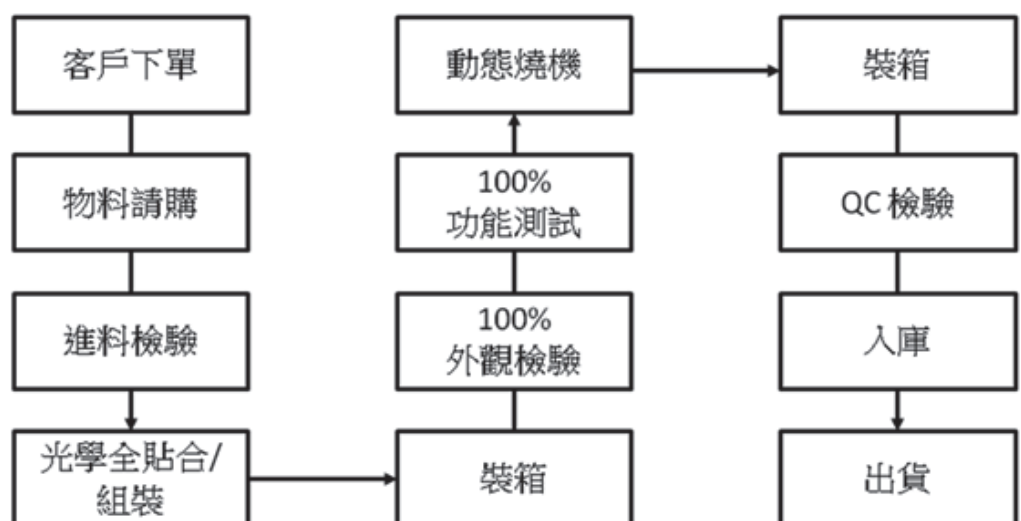

(三)主要原料之供應狀況：

(1)擁有穩定的主要物料來源

特定應用之醫療及工業用液晶面板，因單價較高產量也較小，故面板大廠均透過代理商銷售，如友達面板即向國內主要代理商豐藝公司採購，群創即和代理商建智公司採購，三星即和其代商菱旺公司採購，以維持良好及穩定的交貨，另一方面本公司也積極對客戶所導入的設計方案，尋求替代產品，以維持靈活及自主性，降低營業風險。故本公司成立以來，未發生過產品短缺所造成供應中斷的現象，與國內同業相比，可說有相當優勢。

(2)長期耕耘供應鏈上下游，料源開發與採購具備彈性優勢

於本公司採購以及業務同仁，於醫療及工業用的特殊應用觸控顯示器產業經驗相當豐富，並長期耕耘供應鏈上下游，所以本公司可以最大化的優勢，在以客戶設計需求為比較基礎前提下，深耕有競爭力的料源。

(四)主要進銷客戶名單

1、最近二年度主要供應商資料

單位：新台幣仟元

項目	105 年度			106 年度			107 年度截至第一季止			
	名稱	金額	占全年度進貨淨額比率%	名稱	金額	占全年度進貨淨額比率%	名稱	金額	占當年度截至第一季止進貨淨額比率%	與發行人之關係
1	豐藝電子(股)公司	339,696	31.11%	豐藝電子(股)公司	307,221	22.94%	豐藝電子(股)公司	98,128	23.83%	母公司
										母公司
	其他	752,275	68.89%	其他	1,032,034	77.06%	其他	313,610	76.17%	
	進貨淨額	1,091,971	100.00%	進貨淨額	1,339,255	100.00%	進貨淨額	411,738	100.00%	

增減變動原因說明：

106 及 105 年進貨供應商未有重大變動。

2、最近二年度主要銷貨客戶資料

單位：新台幣仟元

項目	105 年度			106 年度			107 年度截至第一季止					
	名稱	金額	占全年度銷貨淨額比率%	與發行人之關係	名稱	金額	占全年度銷貨淨額比率%	與發行人之關係	名稱	金額	占當年度截至第一季止銷貨淨額比率%	與發行人之關係
1	A 公司	625,534	37.39%	無	A 公司	907,621	49.41%	無	A 公司	220,788	44.90%	無
2	B 公司	102,225	6.11%	無	B 公司	129,818	7.07%	無	B 公司	44,657	9.08%	無
	其他	945,140	56.50%		其他	799,584	43.53%		其他	226,339	46.02%	
	銷貨淨額	1,672,899	100.00%		銷貨淨額	1,837,023	100.00%		銷貨淨額	491,784	100.00%	

增減變動原因說明：

A 公司 106 年銷售金額較 105 年增加，係因客戶新產品出貨所致，其餘客戶比例皆未超過 10%，不擬深入說明變動原因。

(五)最近二年度生產量值表：

單位：仟 PCS：新台幣仟元

生產量值 主要商品(或部門別)	106 年度			105 年度		
	產能	產量	產值	產能	產量	產值
嵌入式控制系統	71	79	781,646	39	36,336	466,939
特殊應用顯示模組	237	271	696,049	226	214,962	648,921
醫療用觸控顯示器	27	27	263,287	15	15,041	159,324
合計	335	377	1,740,982	280	266,339	1,275,184

(六)最近二年度銷售量值表：

單位：仟 PCS：新台幣仟元

銷售量值 主要商品(或部門別)	106 年度		105 年度	
	量	值	量	值
嵌入式控制系統	64	930,285	37	640,722
特殊應用顯示模組	169	447,099	183	602,063
醫療用觸控顯示器	24	338,699	14	228,999
其他(註)	105	120,940	165	201,115
合計	362	1,837,023	399	1,672,899

註：其他包含供客戶維修替換之材料散件等。



### 三、最近二年度及截至年報刊印日止從業員工人數

年度		105 年度	106 年度	截至 107 年 3 月 31 日
員工 人數	經理人	28	27	28
	一般職員	138	141	144
	合計	166	168	172
平均年歲		36.18	37.76	37.79
平均服務年資(年)		6.21	6.58	6.58
學歷 分布 比率	博士	-	-	-
	碩士	16.27%	14.29%	14.53%
	大專／學士	63.86%	66.67%	65.12%
	高中	19.28%	18.45%	19.77%
	高中以下	0.60%	0.60%	0.60%

### 四、環保支出資訊

最近年度及截至年報刊印日止，公司因污染環境所受損失(包括賠償)及處分之總額，並說明未來因應對策(包括改善措施)及可能之支出(包括未採取因應對策可能發生損失、處分及賠償之估計金額，如無法合理估計者，應說明其無法合理估計之事實)：無。

### 五、勞資關係：

(一)列示公司各項員工福利措施、進修、訓練、退休制度與其實施狀況，以及勞資間之協議與各項員工權益維護措施情形

(1)員工福利措施及其實施情形：

#### 1.員工福利措施

本公司管理制度以政府法令規定為遵循依據，訂有各項管理規章、工作規則，並公告全體員工知悉，並訂定合理之薪資待遇。員工福利方面，本公司設有職工福利委員會，配有員工餐廳及員工停車場，另配合勞工法令，投保各項勞工保險、全民健保、員工及眷屬團體保險，依法按月提撥退休準備金，定期發放員工生日及三節禮券、婚喪喜慶慰問補助及舉辦員工旅遊、餐會等，福利制度完善。

#### 2.員工進修、訓練狀況

本公司重視員工本職學能，注重培養專業人才、開發人力資源及增進品質和環境意識，以提昇公司整體營運效能，鼓勵員工參加國內各大專院校及專業機構之訓練課程，培養富有專業能力並兼具挑戰性之人才。

(2)退休制度及其實施情形：

本公司退休制度依勞基法規定，由員工自行選擇適用方式及提撥比率，並每月定期提撥，以安定其退休後生活。

(3)勞資間之協議情形

本公司勞資關係皆按勞動基準法，勞資關係和諧。

(4)各項員工權益維護措施情形

本公司其他各項員工權益均依法令辦理。

(二)最近年度及截至年報刊印日止，因勞資糾紛所遭受之損失，並揭露目前及未來可能發生之估計金額與因應措施：在勞資關係方面，本公司勞方與資方一向以理性的溝通維持著融洽的關係，故本公司自成立以來，未曾發生重大之勞資糾紛。

六、重要契約

契約性質	當事人	契約起訖日期	主要內容	限制條款
授信合約	兆豐銀行	106/7/31~ 107/7/31	綜合授信額度美金肆百萬元整。	由董事長杜懷琪及董事陳澄芳以個人身分擔任連帶保證人。
授信合約	彰化銀行	106/9/30~ 107/9/30	綜合授信額度新台幣捌仟萬元。 出口押匯額度美金伍拾萬元整。 外匯衍生性金融商品綜合額度美金參拾萬元。 應收帳款承購美金肆佰伍拾萬元整。	由董事長杜懷琪及董事陳澄芳以個人身分擔任連帶保證人。
租賃合約	豐藝電子(股)公司	102/08/01~ 107/07/30	廠房租約	無

## 陸、財務概況

### 一、最近五年度簡明財務資料

#### (一)合併簡明資產負債表及綜合損益表

### 合併簡明資產負債表-國際財務報導準則

單位：新台幣仟元

年 度 項 目	最 近 五 年 度 財 務 資 料					107 年度截至 3 月 31 日 財務資料	
	102 年	103 年	104 年	105 年	106 年		
流 動 資 產	629,483	941,923	988,283	944,917	1,376,567	1,413,174	
不動產、廠房及設 備 (註1)	13,278	33,566	37,441	52,517	73,983	70,967	
無 形 資 產	1,738	2,865	3,853	7,443	6,783	6,421	
其他資產 (註1)	8,112	9,310	12,162	8,815	13,493	16,669	
資 產 總 額	652,611	987,664	1,041,739	1,013,692	1,470,826	1,507,231	
流 動 負 債	分配前	224,006	429,138	334,170	332,821	434,135	426,680
	分配後	256,006	495,777	498,434	461,187	註 2	426,680
非 流 動 負 債	11,497	14,431	33,975	29,827	34,375	32,529	
負 債 總 額	分配前	235,503	443,569	368,145	362,648	468,510	459,209
	分配後	267,503	510,208	532,410	491,014	註 2	459,209
歸屬於母公司業 主 之 權 益	417,108	544,095	673,594	651,044	1,002,316	1,048,022	
股 本	200,000	233,820	328,529	328,529	382,549	382,549	
資 本 公 積	144,760	148,924	162,733	138,093	463,721	463,721	
保 留 盈 餘	分配前	72,348	161,351	182,332	184,394	156,088	201,816
	分配後	10,348	28,073	42,707	70,291	註 2	201,816
其 他 權 益	-	-	-	28	(42)	(64)	
庫 藏 股 票	-	-	-	-	-	-	
非 控 制 權 益	-	-	-	-	-	-	
權 益 總 額	分配前	417,108	544,095	673,594	651,044	1,002,316	1,048,022
	分配後	385,108	477,456	509,329	501,011	註 2	1,048,022

註 1：未辦理資產重估增值。

註 2：106 年盈餘分派尚待股東會決議分配。

註 3：公司自 103 年起採用 IFRSs 經會計師查核簽證，資產負債表附列 101 及 102 年 12 月 31 日之可比較數字，101-102 年度我國財務會計準則財務資料詳下表「簡明資產負債表-我國財務會計準則」。

## 合併簡明資產負債表-我國財務會計準則

單位：新台幣仟元

年 度 項 目	最近五年度財務資料				
	102年	103年	104年	105年	106年
流動資產	630,239	註3	註3	註3	註3
基金及投資	-	註3	註3	註3	註3
固定資產(註1)	20,818	註3	註3	註3	註3
無形資產	1,738	註3	註3	註3	註3
其他資產	84	註3	註3	註3	註3
資產總額	652,879	註3	註3	註3	註3
流動負債	分配前	224,422	註3	註3	註3
	分配後	256,422	註3	註3	註3
長期負債	-	註3	註3	註3	註3
其他負債	10,539	註3	註3	註3	註3
負債總額	分配前	234,961	註3	註3	註3
	分配後	266,961	註3	註3	註3
股本	200,000	註3	註3	註3	註3
資本公積	144,760	註3	註3	註3	註3
保留盈餘	分配前	73,158	註3	註3	註3
	分配後	11,158	註3	註3	註3
金融商品未實現損益	-	註3	註3	註3	註3
累積換算調整數	-	註3	註3	註3	註3
庫藏股	-	註3	註3	註3	註3
未認列為退休金成本之淨損失	-	註3	註3	註3	註3
股東權益總額	分配前	417,918	註3	註3	註3
	分配後	385,918	註3	註3	註3

註1：上開固定資產均未辦理資產重估。

註2：以上各年度財務資料均經會計師查核簽證。

註3：103年已採用 IFRSs。

## 合併簡明綜合損益表-國際財務報導準則

單位：新台幣仟元(每股盈餘除外)

年 度 項 目	最近五年度財務資料					107 年度截至 3 月 31 日 財 務 資 料
	102 年	103 年	104 年	105 年	106 年	
營業收入	579,893	1,636,801	1,651,617	1,672,899	1,837,023	491,784
營業毛利	153,474	370,801	391,871	416,649	464,482	123,977
營業損益	76,022	170,760	169,252	174,558	193,645	65,747
營業外收入及支出	5,263	11,275	9,133	(2,586)	(12,363)	(10,352)
稅前淨利	81,285	182,035	178,385	171,972	181,282	55,395
繼續營業單位 本期淨利	69,052	153,865	155,926	142,783	150,699	45,618
停業單位損失	-	-	-	-	-	-
本期淨利(損)	69,052	153,865	155,926	142,783	150,699	45,618
本期其他綜合損益 (稅後淨額)	(785)	(2,862)	(1,667)	(1,068)	(880)	88
本期綜合損益總額	68,267	151,003	154,259	141,715	149,819	45,706
淨利歸屬於 母公司業主	69,052	153,865	155,926	142,783	150,699	45,618
淨利歸屬於非控制 權益	-	-	-	-	-	-
綜合損益總額歸屬 於母公司業主	68,267	151,003	154,259	141,715	149,819	45,706
綜合損益總額歸屬 於非控制權益	-	-	-	-	-	-
每股盈餘	9.21	6.69	5.13	4.35	4.00	1.19

註：公司自 103 年起採用 IFRSs 經會計師查核簽證，附列 102 年可比較數字，101-102 年我國財務會計準則財務資料詳下表「簡明損益表-我國財務會計準則」。

## 合併簡明損益表-我國財務會計準則

單位：新台幣仟元(除每股盈餘外)

年度 項 目	最近五年度財務資料(註1)				
	102年	103年	104年	105年	106年
營業收入	579,893	註3	註3	註3	註3
營業毛利	153,474	註3	註3	註3	註3
營業損益	76,100	註3	註3	註3	註3
營業外收入及利益	6,081	註3	註3	註3	註3
營業外費用及損失	(819)	註3	註3	註3	註3
繼續營業部門 稅前損益	81,362	註3	註3	註3	註3
繼續營業部門 損益	69,116	註3	註3	註3	註3
停業部門損益	-	註3	註3	註3	註3
非常損益	-	註3	註3	註3	註3
會計原則變動 之累積影響數	-	註3	註3	註3	註3
本期損益	69,116	註3	註3	註3	註3
每股盈餘	10.60	註3	註3	註3	註3

註1：上列財務資料均經會計師查核簽證。

註2：凡有盈餘轉增資或資本公積轉增資，於計算每股盈餘時，均依增資比例追溯調整以前年度。

註3：103年起已採用IFRSs。

## 個體簡明資產負債表-國際財務報導準則

單位：新台幣仟元

年 度 項 目	最近五年度財務資料					107年度截至 3月31日 財務資料(註1)
	102年	103年	104年	105年	106年	
流動資產	629,483	941,923	988,283	944,917	1,375,513	-
不動產、廠房及設 備(註1)	13,278	33,566	37,441	52,517	73,983	-
無形資產	1,738	2,865	3,853	7,443	6,783	-
其他資產(註1)	8,112	9,310	12,162	8,815	14,380	-
資產總額	652,611	987,664	1,041,739	1,013,692	1,470,659	-
流動負債	224,006	429,138	334,170	332,821	433,968	-
分配前						-

	分配後	256,006	495,777	498,435	461,187	註 2	-
非流動負債		11,497	14,431	33,975	29,827	34,375	-
負債總額	分配前	235,503	443,569	368,145	362,648	468,343	-
	分配後	267,503	510,208	532,410	491,014	註 2	-
歸屬於母公司業主之權益		417,108	544,095	673,594	651,044	1,002,316	-
股本		200,000	233,820	328,529	328,529	382,549	-
資本公積		144,760	148,924	162,733	138,093	463,721	-
保留盈餘	分配前	72,348	161,351	182,332	184,394	156,088	-
	分配後	10,348	28,073	42,707	70,291	註 2	-
其他權益		-	-	-	28	(42)	-
庫藏股票		-	-	-	-	-	-
非控制權益		-	-	-	-	-	-
權益總額	分配前	417,108	544,095	673,594	651,044	1,002,316	-
	分配後	385,108	477,456	509,329	501,011	註 2	-

註 1：107 年第一季未出具個體財務報表。

註 2：未辦理資產重估增值。

註 3：106 年盈餘分派尚待股東會決議分配。

註 4：公司自 103 年起採用 IFRSs 經會計師查核簽證，資產負債表附列 101 及 102 年 12 月 31 日之可比較數字，101-102 年度我國財務會計準則財務資料詳下表「簡明資產負債表-我國財務會計準則」。

### 個體簡明資產負債表-我國財務會計準則

單位：新台幣仟元

年 度 項 目	最近五年度財務資料					
	102 年	103 年	104 年	105 年	106 年	
流動資產	630,239	註 3	註 3	註 3	註 3	
基金及投資	-	註 3	註 3	註 3	註 3	
固定資產(註 1)	20,818	註 3	註 3	註 3	註 3	
無形資產	1,738	註 3	註 3	註 3	註 3	
其他資產	84	註 3	註 3	註 3	註 3	
資產總額	652,879	註 3	註 3	註 3	註 3	
流動負債	分配前	224,422	註 3	註 3	註 3	註 3
	分配後	256,422	註 3	註 3	註 3	註 3
長期負債	-	註 3	註 3	註 3	註 3	
其他負債	10,359	註 3	註 3	註 3	註 3	
負債總額	分配前	234,961	註 3	註 3	註 3	註 3

	分配後	266,961	註 3	註 3	註 3	註 3
股本		200,000	註 3	註 3	註 3	註 3
資本公積		144,760	註 3	註 3	註 3	註 3
保留盈餘	分配前	73,158	註 3	註 3	註 3	註 3
	分配後	11,158	註 3	註 3	註 3	註 3
金融商品未實現損益		-	註 3	註 3	註 3	註 3
累積換算調整數		-	註 3	註 3	註 3	註 3
庫藏股		-	註 3	註 3	註 3	註 3
未認列為退休金成本之淨損失		-	註 3	註 3	註 3	註 3
股東權益總額	分配前	417,918	註 3	註 3	註 3	註 3
	分配後	385,918	註 3	註 3	註 3	註 3

註 1：上開固定資產均未辦理資產重估。

註 2：以上各年度財務資料均經會計師查核簽證。

註 3：103 年已採用 IFRSs。

### 個體簡明綜合損益表-國際財務報導準則

單位：新台幣仟元(每股盈餘除外)

年 度 項 目	最近五年度財務資料					107 年度截至 3 月 31 日 財務資料(註)
	102 年	103 年	104 年	105 年	106 年	
營業收入	579,893	1,636,801	1,651,617	1,672,899	1,836,948	-
營業毛利	153,474	370,801	391,871	416,649	464,422	-
營業損益	76,022	170,760	169,252	174,558	195,395	-
營業外收入及支出	5,263	11,275	9,133	(2,586)	(14,113)	-
稅前淨利	81,285	182,035	178,385	171,972	181,282	-
繼續營業單位 本期淨利	69,052	153,865	155,926	142,783	150,699	-
停業單位損失	-	-	-	-	-	-
本期淨利(損)	69,052	153,865	155,926	142,783	150,699	-
本期其他綜合損益 (稅後淨額)	(785)	(2,862)	(1,667)	(1,068)	(880)	-
本期綜合損益總額	68,267	151,003	154,259	141,715	149,819	-
淨利歸屬於 母公司業主	69,052	153,865	155,926	142,783	150,699	-
淨利歸屬於非控制 權益	-	-	-	-	-	-



綜合損益總額歸屬於母公司業主	68,267	151,003	154,259	141,715	149,819	-
綜合損益總額歸屬於非控制權益	-	-	-	-	-	-
每股盈餘	9.21	6.69	5.13	4.35	4.00	-

註1：107年第一季未出具個體財務報表。

註2：公司自103年起採用IFRSs經會計師查核簽證，附列102年可比較數字，101-102年我國財務會計準則財務資料詳下表「簡明損益表-我國財務會計準則」。

### 個體簡明損益表-我國財務會計準則

單位：新台幣仟元(除每股盈餘外)

年 度 項 目	最近五年度財務資料(註1)				
	102年	103年	104年	105年	106年
營業收入	579,893	註3	註3	註3	註3
營業毛利	153,474	註3	註3	註3	註3
營業損益	76,100	註3	註3	註3	註3
營業外收入及利益	6,081	註3	註3	註3	註3
營業外費用及損失	(819)	註3	註3	註3	註3
繼續營業部門稅前損益	81,362	註3	註3	註3	註3
繼續營業部門損益	69,116	註3	註3	註3	註3
停業部門損益	-	註3	註3	註3	註3
非常損益	-	註3	註3	註3	註3
會計原則變動之累積影響數	-	註3	註3	註3	註3
本期損益	69,116	註3	註3	註3	註3
每股盈餘	10.60	註3	註3	註3	註3

註1：上列財務資料均經會計師查核簽證。

註2：凡有盈餘轉增資或資本公積轉增資，於計算每股盈餘時，均依增資比例追溯調整以前年度。

註3：103年起已採用IFRSs。

(二)最近五年度簽證會計師姓名及查核意見

年度	會計師事務所名稱	會計師姓名	查核意見
102	勤業眾信聯合會計師事務所	陳慧銘、謝明忠	無保留意見
103	勤業眾信聯合會計師事務所	陳慧銘、謝明忠	無保留意見
104	勤業眾信聯合會計師事務所	李麗鳳、陳慧銘	無保留意見
105	勤業眾信聯合會計師事務所	李麗鳳、陳慧銘	無保留意見
106	勤業眾信聯合會計師事務所	李麗鳳、陳慧銘	無保留意見

二、財務分析

(一)財務比率

國際財務報導準則

年 度		最近五年度財務分析					107年度截至 3月31日 財務分析
		102年	103年	104年	105年	106年	
財務 結構 (%)	負債占資產比率	36.09	44.91	35.34	35.77	31.85	30.47
	長期資金占不動產、廠房及設備比率	3227.93	1,663.96	1,889.82	1,296.48	1,401.26	1,522.61
償 債 能 力 %	流動比率	281.01	219.49	295.74	283.91	317.08	331.20
	速動比率	222.26	164.82	212.05	211.36	230.95	213.85
	利息保障倍數	590.02	10,708.94	19,821.56	5,375.13	1,395.48	616.50
經 營 能 力	應收款項週轉率(次)	5.1	6.10	6.29	7.62	6.08	5.75
	平均收現日數	72	60	58	48	60	63
	存貨週轉率(次)	7.49	7.34	4.90	4.73	4.56	3.51
	應付款項週轉率(次)	6.27	6.21	5.33	6.04	6.04	5.69
	平均銷貨日數	49	50	74	77	80	104
	不動產、廠房及設備週轉率(次)	85.42	69.88	46.52	37.19	29.04	27.14
	總資產週轉率(次)	1.71	2.00	1.63	1.63	1.48	1.32
獲 利 能 力	資產報酬率(%)	20.36	18.76	15.37	13.90	12.14	12.30
	權益報酬率(%)	31.49	32.02	25.61	21.56	18.23	17.83
	稅前純益占實收資本比率(%)	40.63	77.85	54.30	52.35	47.36	57.92
	純益率(%)	11.91	9.40	9.44	8.54	8.20	9.29
	每股盈餘(元)	9.21	5.20	5.13	4.35	4	1.19
現 金	現金流量比率(%)	18.78	41.43	28.51	63.85	-0.58	-4.8
	現金流量允當比率(%)	261.61	130.74	103.07	106.32	63.65	34.29

流量	現金再投資比率(%)	9.52	25.45	5.24	6.71	-14.58	-1.52
槓桿度	營運槓桿度	1.14	1.16	1.18	1.21	1.23	2.06
	財務槓桿度	1.00	1.00	1.00	1.00	1.00	1.00

請說明最近二年度各項財務比率變動原因。(若增減變動未達 20% 者可免分析)

長期資金占不動產、廠房及設備比率：本期營運所需添購資產，致本期比率核算下降。

利息保障倍數：各期發生之利息費用不大，不擬深入分析。

應收帳款週轉率：係因 105 年及 104 年應收帳款較 103 年大幅下降，致本期比率核算上升。

現金流量比率：本期因存貨及其他應收帳款減少，致淨營業活動現金流入增加，比率核算較上期上升。

現金再投資比率：同上，因致淨營業活動現金流入增加，比率核算較上期上升。

註 1：公司於 103 年起財務報告採 IFRS 經會計師查核簽證，附列 102 年之可比較資料。

註 1：上述各年度財務報告皆經會計師查核或核閱。

註 2：截至年報刊印日前，上市或股票已在證券商營業處所買賣之公司如有最近期經會計師查核簽證或核閱之財務資料，應併予分析。

註 3：年報本表末端，應列示如下之計算公式：

#### 1.財務結構

(1)負債占資產比率 = 負債總額 / 資產總額。

(2)長期資金占不動產、廠房及設備比率 = (權益總額 + 非流動負債) / 不動產、廠房及設備淨額。

#### 2.償債能力

(1)流動比率 = 流動資產 / 流動負債。

(2)速動比率 = (流動資產 - 存貨 - 預付費用) / 流動負債。

(3)利息保障倍數 = 所得稅及利息費用前純益 / 本期利息支出。

#### 3.經營能力

(1)應收款項(包括應收帳款與因營業而產生之應收票據)週轉率 = 銷貨淨額 / 各期平均應收款項(包括應收帳款與因營業而產生之應收票據)餘額。

(2)平均收現日數 = 365 / 應收款項週轉率。

(3)存貨週轉率 = 銷貨成本 / 平均存貨額。

(4)應付款項(包括應付帳款與因營業而產生之應付票據)週轉率 = 銷貨成本 / 各期平均應付款項(包括應付帳款與因營業而產生之應付票據)餘額。

(5)平均銷貨日數 = 365 / 存貨週轉率。

(6)不動產、廠房及設備週轉率 = 銷貨淨額 / 平均不動產、廠房及設備淨額。

(7)總資產週轉率 = 銷貨淨額 / 平均資產總額。

#### 4.獲利能力

(1)資產報酬率 = [稅後損益 + 利息費用 × (1 - 稅率)] / 平均資產總額。

(2)權益報酬率 = 稅後損益 / 平均權益總額。

(3)純益率 = 稅後損益 / 銷貨淨額。

(4)每股盈餘 = (歸屬於母公司業主之損益 - 特別股股利) / 加權平均已發行股數。

## 5.現金流量

(1)現金流量比率=營業活動淨現金流量／流動負債。

(2)淨現金流量允當比率=最近五年度營業活動淨現金流量／最近五年度(資本支出+存貨增加額+現金股利)。

(3)現金再投資比率=(營業活動淨現金流量-現金股利)／(不動產、廠房及設備毛額+長期投資+其他非流動資產+營運資金)。

## 6.槓桿度：

(1)營運槓桿度=(營業收入淨額-變動營業成本及費用)／營業利益。

(2)財務槓桿度=營業利益／(營業利益-利息費用)。

註4：上開每股盈餘之計算公式，在衡量時應特別注意下列事項：

- 1.以加權平均普通股股數為準，而非以年底已發行股數為基礎。
- 2.凡有現金增資或庫藏股交易者，應考慮其流通期間，計算加權平均股數。
- 3.凡有盈餘轉增資或資本公積轉增資者，在計算以往年度及半年度之每股盈餘時，應按增資比例追溯調整，無庸考慮該增資之發行期間。
- 4.若特別股為不可轉換之累積特別股，其當年度股利（不論是否發放）應自稅後淨利減除、或增加稅後淨損。特別股若為非累積性質，在有稅後淨利之情況，特別股股利應自稅後淨利減除；如為虧損，則不必調整。

註5：現金流量分析在衡量時應特別注意下列事項：

- 1.營業活動淨現金流量係指現金流量表中營業活動淨現金流入數。
- 2.資本支出係指每年資本投資之現金流出數。
- 3.存貨增加數僅在期末餘額大於期初餘額時方予計入，若年底存貨減少，則以零計算。
- 4.現金股利包括普通股及特別股之現金股利。
- 5.不動產、廠房及設備毛額係指扣除累計折舊前之不動產、廠房及設備總額。

註6：發行人應將各項營業成本及營業費用依性質區分為固定及變動，如有涉及估計或主觀判斷，應注意其合理性並維持一致。

註7：公司股票為無面額或每股面額非屬新臺幣十元者，前開有關占實收資本比率計算，則改以資產負債表歸屬於母公司業主之權益比率計算之。

註8：公司自103年採用IFRSs財務報表表達財務資料，附列102年之可比較數字，100-102年我國財務會計準則財務資料詳下表「財務分析-我國財務會計準則」。

財務分析-我國財務會計準則

年度 (註 1)		最近五年度財務分析				
		102	103	104	105	106
分析項目 (註 2)						
財務結構 (%)	負債占資產比率	35.99	註 4	註 4	註 4	註 4
	長期資金占固定資產比率	2,058.11	註 4	註 4	註 4	註 4
償債能力 %	流動比率	280.83	註 4	註 4	註 4	註 4
	速動比率	225.07	註 4	註 4	註 4	註 4
	利息保障倍數(倍)	590.58	註 4	註 4	註 4	註 4
經營能力	應收款項週轉率 (次)	5.11	註 4	註 4	註 4	註 4
	平均收現日數	71	註 4	註 4	註 4	註 4
	存貨週轉率 (次)	7.49	註 4	註 4	註 4	註 4
	應付款項週轉率 (次)	6.21	註 4	註 4	註 4	註 4
	平均銷貨日數	49	註 4	註 4	註 4	註 4
	固定資產週轉率 (次)	54.92	註 4	註 4	註 4	註 4
	總資產週轉率 (次)	1.71	註 4	註 4	註 4	註 4
獲利能力	資產報酬率 (%)	20.37	註 4	註 4	註 4	註 4
	股東權益報酬率 (%)	31.46	註 4	註 4	註 4	註 4
	占實收資本比率 (%)	38.05	註 4	註 4	註 4	註 4
		40.68	註 4	註 4	註 4	註 4
	純益率 (%)	11.92	註 4	註 4	註 4	註 4
	每股盈餘 (元)	10.60	註 4	註 4	註 4	註 4
現金流量	現金流量比率 (%)	20.32	註 4	註 4	註 4	註 4
	現金流量允當比率 (%)	275.49	註 4	註 4	註 4	註 4
	現金再投資比率 (%)	10.36	註 4	註 4	註 4	註 4
槓桿度	營運槓桿度	1.14	註 4	註 4	註 4	註 4
	財務槓桿度	1.00	註 4	註 4	註 4	註 4
請說明最近二年度各項財務比率變動原因。(若增減變動未達 20% 者可免分析)						
本公司於 102 年 8 月 1 日，分割受讓豐藝公司特定應用產品事業部門，從事嵌入式觸控液晶模組產品之設計及組裝製造；以前年度係豐藝公司百分之百持有之子公司，營業收入係替豐藝公司來料加工液晶模組產品之加工收入，故各年度之財務數字及比率比較變動較大。						

註 1：上述財務資料均經會計師查核簽證。

註 2：凡有盈餘轉增資或資本公積轉增資者，業已追溯調整以往年度每股盈餘。

註 3：計算時分母為 0 或負數者不適用。

財務分析計算公式如下：

#### 1. 財務結構

(1) 負債占資產比率 = 負債總額 / 資產總額。

(2) 長期資金占固定資產比率 = (股東權益淨額 + 長期負債) / 固定資產淨額。

#### 2. 償債能力

(1) 流動比率 = 流動資產 / 流動負債。

(2) 速動比率 = (流動資產 - 存貨 - 預付費用) / 流動負債。

(3) 利息保障倍數 = 所得稅及利息費用前純益 / 本期利息支出。

#### 3. 經營能力

(1) 應收款項(包括應收帳款與因營業而產生之應收票據)週轉率 = 銷貨淨額 / 各期平均應收款項(包括應收帳款與因營業而產生之應收票據)餘額。

(2) 平均收現日數 = 365 / 應收款項週轉率。

(3) 存貨週轉率 = 銷貨成本 / 平均存貨額。

(4) 應付款項(包括應付帳款與因營業而產生之應付票據)週轉率 = 銷貨成本 / 各期平均應付款項(包括應付帳款與因營業而產生之應付票據)餘額。

(5) 平均銷貨日數 = 365 / 存貨週轉率。

(6) 固定資產週轉率 = 銷貨淨額 / 固定資產淨額。

(7) 總資產週轉率 = 銷貨淨額 / 資產總額。

#### 4. 獲利能力

(1) 資產報酬率 = [稅後損益 + 利息費用 × (1 - 稅率)] / 平均資產總額。

(2) 股東權益報酬率 = 稅後損益 / 平均股東權益淨額。

(3) 純益率 = 稅後損益 / 銷貨淨額。

(4) 每股盈餘 = (稅後淨利 - 特別股股利) / 加權平均已發行股數。(註 3)

#### 5. 現金流量

(1) 現金流量比率 = 營業活動淨現金流量 / 流動負債。

(2) 淨現金流量允當比率 = 最近五年度營業活動淨現金流量 / 最近五年度(資本支出 + 存貨增加額 + 現金股利)。

(3) 現金再投資比率 = (營業活動淨現金流量 - 現金股利) / (固定資產毛額 + 長期投資 + 其他資產 + 營運資金)。(註 4)

#### 6. 槓桿度：

(1) 營運槓桿度 = (營業收入淨額 - 變動營業成本及費用) / 營業利益(註 5)。

(2) 財務槓桿度 = 營業利益 / (營業利益 - 利息費用)。

註 4：103 年起已採用 IFRSs。

註 5：該年度未發生利息費用。

註 6：該年度期初及期末帳上未有存貨。

三、一〇六年度審計委員會同意及查核報告書

勁豐電子股份有限公司

審計委員會查核報告書

茲 准

本公司董事會造送一〇六年度營業報告書及財務報表、盈餘分配表，其中財務報表業經勤業眾信會計師事務所李麗鳳及陳慧銘會計師查核並出具無保留意見之查核報告。會計師已與本審計委員會就查核報告中關鍵查核事項進行溝通。本審計委員會對於前述表冊及報告經審查後認為尚無不符，爰依照證交法第十四條之四及公司法第二一九條之規定，謹具報告書，敬請 鑑核。

此 致

勁豐電子股份有限公司一〇七年股東常會

審計委員會召集人：鍾瑩敏



中 華 民 國 一 〇 七 年 三 月 二 十 一 日

#### 四、一〇六年度財務報表

##### 會計師查核報告

勁豐電子股份有限公司 公鑒：

##### 查核意見

勁豐電子股份有限公司及其子公司民國 106 年及 105 年 12 月 31 日之合併資產負債表，暨民國 106 年及 105 年 1 月 1 日至 12 月 31 日之合併綜合損益表、合併權益變動表、合併現金流量表，以及合併財務報表附註（包括重大會計政策彙總），業經本會計師查核竣事。

依本會計師之意見，上開合併財務報表在所有重大方面係依照證券發行人財務報告編製準則及經金融監督管理委員會認可並發布生效之國際財務報導準則、國際會計準則、解釋及解釋公告編製，足以允當表達勁豐電子股份有限公司及其子公司民國 106 年及 105 年 12 月 31 日之合併財務狀況，暨民國 106 年及 105 年 1 月 1 日至 12 月 31 日之合併財務績效及合併現金流量。

##### 查核意見之基礎

本會計師係依照會計師查核簽證財務報表規則及一般公認審計準則執行查核工作。本會計師於該等準則下之責任將於會計師查核合併財務報表之責任段進一步說明。本會計師所隸屬事務所受獨立性規範之人員已依會計師職業道德規範，與勁豐電子股份有限公司及其子公司保持超然獨立，並履行該規範之其他責任。本會計師相信已取得足夠及適切之查核證據，以作為表示查核意見之基礎。

##### 關鍵查核事項

關鍵查核事項係指依本會計師之專業判斷，對勁豐電子股份有限公司及其子公司民國 106 年度合併財務報表之查核最為重要之事項。該等事項已於查核合併財務報表整體及形成查核意見之過程中予以因應，本會計師並不對該等事項單獨表示意見。

茲對勁豐電子股份有限公司及其子公司民國 106 年度合併財務報表之關鍵查核事項敘明如下：

##### 關鍵查核事項一

勁豐電子股份有限公司及其子公司民國 106 年 12 月 31 日存貨帳面價值為 367,077 仟元（已扣除存貨之備抵跌價及呆滯損失 15,340 仟元），占總資產之 25%係屬重大，有關存



貨備抵跌價及呆滯損失評估之會計政策及相關揭露資訊，請參閱合併財務報告附註四(六)、附註五及附註九。

勁豐電子股份有限公司及其子公司之管理階層對於存貨備抵跌價及呆滯損失之評估過程涉及重大判斷，包含辨認存貨淨變現價值及呆滯提列比率，且存貨餘額對整體財務報表係屬重大，因是將其列為本年度財務報表關鍵查核事項。

針對上述重要事項，本會計師評估存貨備抵跌價及呆滯損失提列是否合理之主要查核程序如下：

1. 瞭解管理階層對存貨評價之提列政策，包括定期評估存貨呆滯狀況暨相關之存貨跌價是否經管理階層核准後予以入帳。
2. 自年底存貨明細表中選樣，核對原料進價或存貨之銷售價格，並經核算以驗證淨變現價值之正確性。抽樣比較存貨淨變現價值與其帳面價值，以評估備抵存貨跌價損失之合理性。
3. 取得並抽核存貨庫齡資料的正確性，並檢視公司是否依存貨評價政策提列備抵跌價損失。
4. 年底於存貨處所觀察公司存貨盤點，瞭解存貨之整理暨呆廢料、過時品等之區分，並評估管理階層對過時及損壞貨品之備抵存貨跌價損失提列之適當性。

#### 關鍵查核事項二

勁豐電子股份有限公司及其子公司民國 106 年 12 月 31 日應收帳款淨額為 372,989 仟元（已扣除應收帳款之備抵呆帳 530 仟元）；催收款 30 仟元，業已提列足額備抵呆帳，請參閱財務報表附註四(九)、五、八及十三。

勁豐電子股份有限公司及其子公司之管理階層對於應收帳款備抵呆帳評估過程涉及重大判斷，包括對客戶過去收款經驗、超過授信期間之延遲付款等情況，故本會計師將應收帳款之備抵呆帳評估列為本年度財務報表關鍵查核事項。

針對上述重要事項，本會計師就應收帳款餘額屬重大且有收款延遲情形之個別對象，評估備抵呆帳提列之合理性。此外，本會計師亦執行下列主要查核程序：

1. 瞭解管理階層對客戶群產生之應收帳款提列政策並測試應收帳款餘額的帳齡，俾以計算管理階層所提列的應收帳款備抵呆帳；
2. 比較本年度和以前年度應收帳款帳齡分類及提列比率，並檢視本年度與以前年度發生呆帳情形，以評估提列備抵呆帳之合理性；及
3. 複核客戶對逾期帳款處理及可回收性，以考量是否需要額外再提列備抵呆帳。

## 管理階層與治理單位對財務報表之責任

管理階層之責任係依照證券發行人財務報告編製準則及經金融監督管理委員會認可並發布生效之國際財務報導準則、國際會計準則、解釋及解釋公告編製允當表達之合併財務報表，且維持與合併財務報表編製有關之必要內部控制，以確保財務報表未存有導因於舞弊或錯誤之重大不實表達。

於編製合併財務報表時，管理階層之責任亦包括評估勁豐電子股份有限公司及其子公司繼續經營之能力、相關事項之揭露，以及繼續經營會計基礎之採用，除非管理階層意圖清算勁豐電子集團或停止營業，或除清算或停業外別無實際可行之其他方案。

勁豐電子股份有限公司及其子公司之治理單位（含審計委員會）負有監督財務報導流程之責任。

## 會計師查核財務報表之責任

本會計師查核合併財務報表之目的，係對合併財務報表整體是否存有導因於舞弊或錯誤之重大不實表達取得合理確信，並出具查核報告。合理確信係高度確信，惟依照一般公認審計準則執行之查核工作無法保證必能偵出合併財務報表存有之重大不實表達。不實表達可能導因於舞弊或錯誤。如不實表達之個別金額或彙總數可合理預期將影響合併財務報表使用者所作之經濟決策，則被認為具有重大性。

本會計師依照一般公認審計準則查核時，運用專業判斷並保持專業上之懷疑。本會計師亦執行下列工作：

1. 辨認並評估合併財務報表導因於舞弊或錯誤之重大不實表達風險；對所評估之風險設計及執行適當之因應對策；並取得足夠及適切之查核證據以作為查核意見之基礎。因舞弊可能涉及共謀、偽造、故意遺漏、不實聲明或逾越內部控制，故未偵出導因於舞弊之重大不實表達之風險高於導因於錯誤者。
2. 對與查核攸關之內部控制取得必要之瞭解，以設計當時情況下適當之查核程序，惟其目的非對勁豐電子股份有限公司及其子公司內部控制之有效性表示意見。
3. 評估管理階層所採用會計政策之適當性，及其所作會計估計與相關揭露之合理性。
4. 依據所取得之查核證據，對管理階層採用繼續經營會計基礎之適當性，以及使勁豐電子股份有限公司及其子公司繼續經營之能力可能產生重大疑慮之事件或情況是否存在重大不確定性，作出結論。本會計師若認為該等事件或情況存在重大不確定性，則須於查核報告中提醒合併財務報表使用者注意合併財務報表之相關揭露，或於該等揭露係屬不適當時修正查核意見。本會計師之結論係以截至查核報告日所取得之查核證

據為基礎。惟未來事件或情況可能導致勁豐電子股份有限公司及其子公司不再具有繼續經營之能力。

5. 評估合併財務報表（包括相關附註）之整體表達、結構及內容，以及合併財務報表是否允當表達相關交易及事件。
6. 對於集團內組成個體之財務資訊取得足夠及適切之查核證據，以對合併財務報表表示意見。本會計師負責集團查核案件之指導、監督及執行，並負責形成集團查核意見。本會計師與治理單位溝通之事項，包括所規劃之查核範圍及時間，以及重大查核發現（包括於查核過程中所辨認之內部控制顯著缺失）。

本會計師亦向治理單位提供本會計師所隸屬事務所受獨立性規範之人員已遵循會計師職業道德規範中有關獨立性之聲明，並與治理單位溝通所有可能被認為會影響會計師獨立性之關係及其他事項（包括相關防護措施）。

本會計師從與治理單位溝通之事項中，決定對勁豐電子股份有限公司及其子公司民國106年度合併財務報表查核之關鍵查核事項。本會計師於查核報告中敘明該等事項，除非法令不允許公開揭露特定事項，或在極罕見情況下，本會計師決定不於查核報告中溝通特定事項，因可合理預期此溝通所產生之負面影響大於所增進之公眾利益。

勤業眾信聯合會計師事務所

會計師 李麗鳳

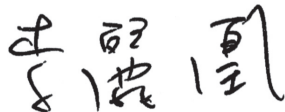

會計師 陳慧銘



證券暨期貨管理委員會核准文號  
台財證六字第 0930128050 號

證券暨期貨管理委員會核准文號  
台財證六字第 0920123784 號

中 華 民 國 1 0 7 年 3 月 2 1 日

勁豐電子股份有限公司及子公司



合併資產負債表

民國 106 年及 105 年 12 月 31 日

單位：新台幣仟元

代 碼	資 產	106年12月31日			105年12月31日		
		金	額	%	金	額	%
	流動資產						
1100	現金及約當現金 (附註四、六及二六)	\$	243,169	17	\$	350,926	34
1125	備供出售金融資產—流動 (附註四、七及二六)		358,822	24		100,028	10
1170	應收帳款—非關係人 (附註四、五、八及二六)		371,054	25		224,190	22
1180	應收帳款—關係人 (附註四、五、八、二六及二七)		1,935	-		7,230	1
1200	其他應收款 (附註四、八及二六)		26,984	2		20,948	2
130X	存貨 (附註四、五及九)		367,077	25		235,117	23
1410	預付款項 (附註十三及二七)		7,477	1		6,363	1
1470	其他流動資產 (附註十三)		49	-		115	-
11XX	流動資產總計		<u>1,376,567</u>	<u>94</u>		<u>944,917</u>	<u>93</u>
	非流動資產						
1600	不動產、廠房及設備 (附註四及十一)		73,983	5		52,517	5
1821	其他無形資產 (附註四及十二)		6,783	-		7,443	1
1840	遞延所得稅資產 (附註四及二一)		8,730	1		5,702	1
1915	預付設備款 (附註十三)		4,420	-		3,031	-
1920	存出保證金 (附註十三及二六)		343	-		82	-
15XX	非流動資產總計		<u>94,259</u>	<u>6</u>		<u>68,775</u>	<u>7</u>
1XXX	資 產 總 計		<u>\$1,470,826</u>	<u>100</u>		<u>\$1,013,692</u>	<u>100</u>
	負債及權益						
	流動負債						
2150	應付票據—非關係人 (附註十四及二六)	\$	28	-	\$	28	-
2170	應付帳款—非關係人 (附註十四及二六)		228,523	16		130,980	13
2180	應付帳款—關係人 (附註十四、二六及二七)		60,850	4		79,021	8
2219	其他應付款 (附註十五及二六)		69,341	5		55,999	6
2220	其他應付款項—關係人 (附註十五、二六及二七)		759	-		3,742	-
2230	本期所得稅負債 (附註二一)		19,792	2		14,885	1
2250	負債準備—流動 (附註四、五及十六)		18,700	1		20,613	2
2310	預收款項 (附註十五)		34,075	2		25,403	3
2399	其他流動負債 (附註十五)		2,067	-		2,150	-
21XX	流動負債總計		<u>434,135</u>	<u>30</u>		<u>332,821</u>	<u>33</u>
	非流動負債						
2550	負債準備—非流動 (附註四、五及十六)		18,074	1		14,041	1
2640	淨確定福利負債—非流動 (附註四及十七)		16,301	1		15,786	2
25XX	非流動負債總計		<u>34,375</u>	<u>2</u>		<u>29,827</u>	<u>3</u>
2XXX	負債總計		<u>468,510</u>	<u>32</u>		<u>362,648</u>	<u>36</u>
	歸屬於本公司業主之權益 (附註十八)						
	股本						
3110	普通股		382,549	26		328,529	32
3200	資本公積		463,721	31		138,093	14
	保留盈餘						
3310	法定盈餘公積		56,029	4		41,766	4
3350	未分配盈餘		100,059	7		142,628	14
3300	保留盈餘總計		<u>156,088</u>	<u>11</u>		<u>184,394</u>	<u>18</u>
	其他權益						
3410	國外營運機構財務報表換算之兌換差額	(	86)	-		-	-
3425	備供出售金融資產未實現損益		44	-		28	-
3400	其他權益總計	(	42)	-		28	-
31XX	本公司業主權益總計		<u>1,002,316</u>	<u>68</u>		<u>651,044</u>	<u>64</u>
3XXX	權益總計		<u>1,002,316</u>	<u>68</u>		<u>651,044</u>	<u>64</u>
	負債與權益總計		<u>\$1,470,826</u>	<u>100</u>		<u>\$1,013,692</u>	<u>100</u>

後附之附註係本合併財務報告之一部分。

董事長：杜懷琪



經理人：柯永順



會計主管：林曉婷



勁豐電子股份有限公司及子公司

合併綜合損益表

民國 106 年及 105 年 1 月 1 日至 12 月 31 日

單位：新台幣仟元，惟  
每股盈餘為元

代 碼	106年度		105年度		
	金 額	%	金 額	%	
	營業收入（附註四、五、十九及二七）				
4100	銷貨收入	\$1,837,023	100	\$1,672,899	100
	營業成本（附註九、十七、二十及二七）				
5110	銷貨成本	( 1,372,541)	( 74)	( 1,256,250)	( 75)
5900	營業毛利	<u>464,482</u>	<u>26</u>	<u>416,649</u>	<u>25</u>
	營業費用（附註八、十七、二十及二七）				
6100	推銷費用	( 144,544)	( 8)	( 131,992)	( 8)
6200	管理費用	( 41,813)	( 2)	( 34,055)	( 2)
6300	研究發展費用	( 84,480)	( 5)	( 76,044)	( 5)
6000	營業費用合計	( <u>270,837</u> )	( <u>15</u> )	( <u>242,091</u> )	( <u>15</u> )
6900	營業淨利	<u>193,645</u>	<u>11</u>	<u>174,558</u>	<u>10</u>
	營業外收入及支出（附註四及二十）				
7010	其他收入	1,369	-	877	-
7020	其他利益及損失	( 13,602)	( 1)	( 3,431)	-
7050	財務成本	( <u>130</u> )	-	( <u>32</u> )	-
7000	營業外收入及支出合計	( <u>12,363</u> )	( <u>1</u> )	( <u>2,586</u> )	-
7900	繼續營業單位稅前淨利	181,282	10	171,972	10
7950	所得稅費用（附註四及二一）	( <u>30,583</u> )	( <u>2</u> )	( <u>29,189</u> )	( <u>2</u> )
8200	本年度淨利	<u>150,699</u>	<u>8</u>	<u>142,783</u>	<u>8</u>

（接次頁）

(承前頁)

代 碼	106年度		105年度		
	金 額	%	金 額	%	
其他綜合損益					
不重分類至損益之項目：					
8311	確定福利計畫之再 衡量數（附註四 及十七）	( 976)	-	( 1,320)	-
8349	與不重分類之項目 相關之所得稅 （附註四及二 一）	166	-	224	-
8310		<u>(\$ 810)</u>	<u>-</u>	<u>(\$ 1,096)</u>	<u>-</u>
後續可能重分類至損益 之項目：					
8361	國外營運機構財務 報表換算之兌換 差額（附註四及 十八）	( 103)	-	-	-
8362	備供出售金融資產 未實現評價損益 （附註四及十 八）	16	-	28	-
8399	與可能重分類之項 目相關之所得稅 （附註四及二 一）	17	-	-	-
8360		<u>(\$ 70)</u>	<u>-</u>	<u>\$ 28</u>	<u>-</u>
8300	本年度其他綜合損 益（稅後淨額）	<u>( 880)</u>	<u>-</u>	<u>( 1,068)</u>	<u>-</u>
8500	本期綜合損益總額	<u>\$ 149,819</u>	<u>8</u>	<u>\$ 141,715</u>	<u>8</u>
每股盈餘（附註二二）					
來自繼續營業單位					
9710	基 本	<u>\$ 4.00</u>		<u>\$ 4.35</u>	
9810	稀 釋	<u>\$ 3.97</u>		<u>\$ 4.30</u>	

後附之附註係本合併財務報告之一部分。

董事長：杜懷琪



經理人：柯永順



會計主管：林曉婷



單位：新台幣仟元

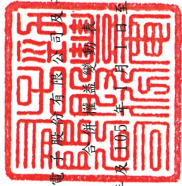

動豐電機股份有限公司  
各級主管簽名

民國 106 年 12 月 31 日

代碼	歸屬於本公司的權益	主權之其他權益				庫藏股	總額
		股本	留公積	盈餘	其他權益		
A1	105 年 1 月 1 日餘額	\$ 328,529	\$ 26,173	\$ 156,159	\$ -	\$ -	\$ 673,594
B1	104 年度盈餘指撥及分配	-	15,593	( 15,593 )	-	-	-
B5	法定盈餘公積 本公司股東現金股利	-	-	( 139,625 )	-	-	( 139,625 )
C15	其他資本公積變動： 資本公積配發現金股利	-	-	-	-	-	( 24,640 )
D1	105 年度淨利	-	-	142,783	-	-	142,783
D3	105 年度稅後其他綜合損益	-	-	( 1,096 )	-	28	( 1,068 )
D5	105 年度綜合損益總額	-	-	141,687	-	28	141,715
Z1	105 年 12 月 31 日餘額	328,529	41,766	142,628	-	28	651,044
B1	105 年度盈餘指撥及分配	-	14,263	( 14,263 )	-	-	-
B5	法定盈餘公積 本公司股東現金股利	-	-	( 128,222 )	-	-	( 128,222 )
E1	現金增資	6,600	-	-	-	-	435,740
C15	其他資本公積變動： 資本公積發發現金	-	( 29,590 )	-	-	-	( 29,590 )
D1	106 年度淨利	-	-	150,699	-	-	150,699
D3	106 年度稅後其他綜合損益	-	-	( 810 )	( 86 )	16	( 880 )
D5	106 年度綜合損益總額	-	-	149,889	( 86 )	16	149,819
L1	買回庫藏股	-	-	-	-	-	( 76,475 )
L3	庫藏股註銷	( 1,198 )	-	( 49,973 )	-	-	76,475
Z1	106 年 12 月 31 日餘額	\$ 382,549	\$ 56,029	\$ 100,059	( \$ 86 )	\$ 44	\$ 1,002,316

後附之附註係本合併財務報告之一部分。



董事長：杜懷琪



經理人：柯永順



會計主管：林曉婷

勁豐電子股份有限公司及子公司

合併現金流量表

民國 106 年及 105 年 1 月 1 日至 12 月 31 日

單位：新台幣仟元

代 碼		106年度	105年度
	營業活動之現金流量		
A10000	本年度稅前淨利	\$ 181,282	\$ 171,972
A20010	不影響現金流量之收益費損項目		
A20300	呆帳損失(迴轉利益)	80	( 20)
A20100	折舊費用	18,489	13,960
A20200	攤銷費用	1,908	1,781
A20900	財務成本	130	32
A29900	提列負債準備	33,027	15,464
A21200	利息收入	( 1,357)	( 356)
A23100	處分備供出售金融資產淨利益	( 228)	( 13)
A23700	存貨跌價及呆滯損失(回升利益)	5,190	( 650)
A24100	未實現外幣兌換損失	3,002	-
A30000	營業資產及負債淨變動數		
A31150	應收帳款增加	( 146,944)	( 21,926)
A31160	應收帳款—關係人減少(增加)	5,295	( 2,903)
A31180	其他應收款(增加)減少	( 6,036)	49,651
A31200	存 貨(增加)減少	( 137,150)	40,895
A31230	預付款項增加	( 1,114)	( 2,066)
A31240	其他流動資產減少	66	9
A32130	應付票據減少	-	( 50)
A32150	應付帳款增加(減少)	97,543	( 6,927)
A32160	應付帳款—關係人(減少)增加	( 18,171)	11,106
A32180	其他應付款增加(減少)	15,536	( 3,647)
A32190	其他應付款—關係人(減少)增加	( 2,983)	1,888
A32200	負債準備減少	( 30,907)	( 26,014)
A32210	預收款項增加	8,672	1,537
A32240	淨確定福利負債減少	( 461)	( 450)
A32230	其他流動負債減少	( 83)	( 213)
A33000	營運產生之現金流入	24,786	243,060
A33100	收取之利息	1,357	356
A33300	支付之利息	( 130)	( 32)

(接次頁)



(承前頁)		106年度	105年度
代 碼			
A33500	支付之所得稅	( 28,521)	( 30,889)
AAAA	營業活動之淨現金流(出)入	( 2,508)	212,495
	投資活動之現金流量		
B00300	取得備供出售金融資產	(1,641,596)	( 130,000)
B00400	出售備供出售金融資產價款	1,380,044	30,013
B02700	購置不動產、廠房及設備	( 3,477)	( 2,130)
B03700	存出保證金增加	( 261)	-
B04500	購置無形資產	( 1,248)	( 5,371)
B07100	預付設備款增加	( 40,061)	( 21,146)
BBBB	投資活動之淨現金流出	( 306,599)	( 128,634)
	籌資活動之現金流量		
C04500	支付股利	( 157,812)	( 164,265)
C04600	發行新股	435,740	-
C04900	購買庫藏股票	( 76,475)	-
CCCC	籌資活動之淨現金流入(出)	201,453	( 164,265)
DDDD	匯率變動對現金及約當現金之影響	( 103)	-
EEEE	現金及約當現金減少數	( 107,757)	( 80,404)
E00100	年初現金及約當現金餘額	350,926	431,330
E00200	年底現金及約當現金餘額	\$ 243,169	\$ 350,926

後附之附註係本合併財務報告之一部分。

董事長：杜懷琪



經理人：柯永順



會計主管：林曉婷



## 勁豐電子股份有限公司及其子公司

### 合併財務報表附註

民國 106 年及 105 年 1 月 1 日至 12 月 31 日

(除另註明外，金額以新台幣仟元為單位)

#### 一、公司沿革

勁豐電子股份有限公司(以下稱「本公司」)成立於 89 年 5 月 29 日，主要經營業務為醫療用觸控顯示器、嵌入式控制系統及特殊應用顯示模組之研發製造，以及其他資訊軟硬體研發等。

豐藝電子股份有限公司為因應組織調整及專業分工，以提高競爭力及經濟績效，於 102 年 6 月 10 日經股東會決議，依據企業併購法規定將特定應用產品事業群分割及移轉予本公司，並經董事會決議以 102 年 8 月 1 日為分割基準日，分割讓與之營業價值為 123,900 仟元，本公司以每股 15 元發行新股 8,260 仟股，以受讓豐藝電子股份有限公司割讓與之相關營業。

母公司為豐藝電子股份有限公司，於 106 年及 105 年 12 月 31 日，持有本公司普通股分別為 64.62%及 77.92%。

本公司股票自 106 年 3 月起在財團法人中華民國證券櫃檯買賣中心上櫃買賣。

本財務報告係以本公司之功能性貨幣新台幣表達。

#### 二、通過財務報告之日期及程序

本財務報告於 107 年 3 月 21 日經董事會通過。

#### 三、新發布及修訂準則及解釋之適用

(一)首次適用修正後之證券發行人財務報告編製準則及經金融監督管理委員會(以下稱「金管會」)認可並發布生效之國際財務報導準則(IFRS)、國際會計準則(IAS)、解釋(IFRIC)及解釋公告(SIC)(以下稱「IFRSs」)

除下列說明外，適用修正後之證券發行人財務報告編製準則及金管會認可並發布生效之 IFRSs 將不致造成合併公司會計政策之重大變動：

1. IFRS 2「股份基礎給付」之修正

「2010-2012 週期之年度改善」修正 IFRS 2，改變既得條件及市價條件定義，並增列績效條件及服務條件定義。該修正釐清績效條件所訂之績效目標得按合併公司或同一集團內另一個體之營運（非市價條件）或權益工具之市價（市價條件）設定。該績效目標之設定得與合併公司整體或部分（例如某一部門）績效有關，而達成績效目標之期間則不得長於服務期間。此外，該修正並釐清股價指數目標因同時反映合併公司本身與集團外其他企業之績效，故非屬績效條件。由於股份基礎給付協議之條件屬市價條件、非市價條件或非既得條件將有不同之會計處理，前述修正係影響 106 年以後給與之股份基礎給付協議。

2. IFRS 3「企業合併」之修正

「2010-2012 週期之年度改善」修正 IFRS 3，釐清企業合併之或有對價，無論是否為 IAS 39 或 IFRS 9 之適用範圍，應以公允價值衡量，公允價值變動係認列於損益。前述修正適用於收購日於 106 年以後之企業合併交易。

「2011-2013 週期之年度改善」修正 IFRS 3，釐清 IFRS 3 不適用於聯合協議本身財務報表中關於其設立之會計處理。前述修正自 106 年開始推延適用。

3. IFRS 5「待出售非流動資產及停業單位」之修正

「2012-2014 週期之年度改善」修正 IFRS 5，釐清「待出售」與「待分配予業主」之非流動資產（或處分群組）間之重分類，並非出售計畫或分配予業主計畫之變更，故無須迴轉原分類下之會計處理。此外，「待分配予業主」之非流動資產不再符合待分配條件（亦不再符合待出售條件）時，應比照資產停止分類為待出售之處理。前述修正將適用於 106 年以後之交易。

4. IFRS 8「營運部門」之修正

「2010-2012 週期之年度改善」修正 IFRS 8，釐清若合併公司將具有相似經濟特性之營運部門彙總揭露，應於合併財務報告揭露管理階層於運用彙總基準時所作之判斷。此外，該修正亦釐清合併

公司僅於部門資產定期提供予主要營運決策者時，始應揭露應報導部門資產總額至企業資產總額之調節資訊。106 年追溯適用 IFRS 8 之修正時，部門資訊揭露增加彙總基準判斷之說明，請參閱附註三一。

#### 5. IFRS 11「聯合協議」之修正

「聯合營運權益之取得」修正 IFRS 11，規定當合併公司（聯合營運者）取得符合業務定義之聯合營運權益，應依 IFRS 3 及其他準則之原則，按公允價值衡量可辨認資產與負債、將收購相關成本認列為費用（發行債券或權益證券之成本除外）、認列商譽及原始認列資產與負債相關之遞延所得稅，以及至少每年進行商譽減損評估。此外，尚應揭露企業合併相關資訊。若合併公司以現存之業務作價投資成立聯合營運，亦應按前述規定處理。

若對聯合營運具聯合控制之個體於取得聯合營運權益前後為共同控制下個體，則該收購不適用上述規定。

上述修正適用於 106 年以後取得之聯合營運權益。

#### 6. IFRS 13「公允價值衡量」之修正

「2010-2012 週期之年度改善」修正 IFRS 13 之結論基礎，說明 106 年追溯適用該修正時，折現之影響不重大之無設定利率短期應收款及應付款係按原始發票金額衡量。

「2011-2013 週期之年度改善」修正 IFRS 13，釐清包含於 IAS 39 或 IFRS 9 適用範圍內並依其規定處理之所有合約，即使該合約不符合 IAS 32「金融工具：表達」對金融資產或金融負債之定義，亦可適用以淨額基礎衡量金融資產及金融負債群組公允價值之例外規定（即「組合例外」）。

上述修正之準則規定對於合併公司無影響。

#### 7. 證券發行人財務報告編製準則之修正

該修正除配合金管會認可並發布生效之 IFRSs 新增若干會計項目及非金融資產減損揭露規定外，另配合國內實施 IFRSs 情形，強調若干認列與衡量規定，並新增關係人交易及商譽等揭露。

該修正規定，其他公司或機構與合併公司之董事長或總經理為同一人，或具有配偶或二親等以內關係者，除能證明不具控制或重大影響者外，係屬實質關係人。此外，該修正規定應揭露與合併公司進行重大交易之關係人名稱及關係，若單一關係人交易金額或餘額達合併公司各該項交易總額或餘額 10% 以上者，應按關係人名稱單獨列示。

此外，若被收購公司於合併後之實際營運情形與收購時之預期效益有重大差異者，該修正規定應附註揭露。

106 年追溯適用前述修正時，係增加關係人交易之揭露，請參閱附註二七。

除上述影響外，首次適用上述修正後之證券發行人財務報告編製準則及金管會認可並發布生效之 IFRS 無其他重大影響。

(二) 107 年適用之證券發行人財務報告編製準則及金融監督管理委員會（以下稱「金管會」）認可之國際財務報導準則（IFRS）、國際會計準則（IAS）、解釋（IFRIC）及解釋公告（SIC）（以下稱「IFRSs」）

新發布 / 修正 / 修訂準則及解釋	IASB 發布之生效日(註 1)
「2014-2016 週期之年度改善」	註 2
IFRS 2 之修正「股份基礎給付交易之分類與衡量」	2018 年 1 月 1 日
IFRS 4 之修正「於 IFRS 4『保險合約』下 IFRS 9『金融工具』之適用」	2018 年 1 月 1 日
IFRS 9「金融工具」	2018 年 1 月 1 日
IFRS 9 及 IFRS 7 之修正「強制生效日及過渡揭露」	2018 年 1 月 1 日
IFRS 15「客戶合約之收入」	2018 年 1 月 1 日
IFRS 15 之修正「IFRS 15 之闡釋」	2018 年 1 月 1 日
IAS 7 之修正「揭露倡議」	2017 年 1 月 1 日
IAS 12 之修正「未實現損失之遞延所得稅資產之認列」	2017 年 1 月 1 日
IAS 40 之修正「投資性不動產之轉換」	2018 年 1 月 1 日
IFRIC 22「外幣交易與預收付對價」	2018 年 1 月 1 日

註 1：除另註明外，上述新發布 / 修正 / 修訂準則或解釋係於各該日期以後開始之年度期間生效。

註 2：IFRS 12 之修正係追溯適用於 2017 年 1 月 1 日以後開始之年度期間；IAS 28 之修正係追溯適用於 2018 年 1 月 1 日以後開始之年度期間。

#### 1. IFRS 9「金融工具」及相關修正

##### 金融資產之分類、衡量與減損

就金融資產方面，所有原屬於 IAS 39「金融工具：認列與衡量」範圍內之金融資產後續衡量係以攤銷後成本衡量或以公允價值衡量。IFRS 9 對金融資產之分類規定如下。

合併公司投資之債務工具，若其合約現金流量完全為支付本金及流通在外本金金額之利息，分類及衡量如下：

- (1) 以收取合約現金流量為目的之經營模式而持有該金融資產，則該金融資產係以攤銷後成本衡量。此類金融資產後續係按有效利率認列利息收入於損益，並持續評估減損，減損損益認列於損益。
- (2) 藉由收取合約現金流量與出售金融資產而達成目的之經營模式而持有該金融資產，則該金融資產係以透過其他綜合損益按公允價值衡量。此類金融資產後續係按有效利率認列利息收入於損益，並持續評估減損，減損損益與兌換損益亦認列於損益，其他公允價值變動則認列於其他綜合損益。於該金融資產除列或重分類時，原先累積於其他綜合損益之公允價值變動應重分類至損益。

合併公司投資非屬前述條件之金融資產，係以公允價值衡量，公允價值變動認列於損益。惟合併公司得選擇於原始認列時，將非持有供交易之權益投資指定為透過其他綜合損益按公允價值衡量。此類金融資產除股利收益認列於損益外，其他相關利益及損失係認列於其他綜合損益，後續無須評估減損，累積於其他綜合損益之公允價值變動亦不重分類至損益。

合併公司以 106 年 12 月 31 日持有之金融資產與當日所存在之事實及情況，評估下列金融資產之分類與衡量將因適用 IFRS 9 而改變：

- (1) 分類為備供出售金融資產之基金受益憑證，因其現金流量並非完全為支付本金及流通在外本金金額之利息，且非屬權益工具，依 IFRS 9 將分類為透過損益按公允價值衡量。
- (2) 分類為備供出售金融資產之國內外公司債券，其原始認列時之合約現金流量完全為支付本金及流通在外本金金額之利息，且其經營模式係收取合約現金流量，依 IFRS 9 將分類為按攤銷後成本衡量。

IFRS 9 改採用「預期信用損失模式」認列金融資產之減損。以攤銷後成本衡量之金融資產、透過其他綜合損益按公允價值衡量之債務工具投資、應收租賃款、IFRS 15「客戶合約之收入」產生之合約資產或放款承諾及財務保證合約，應認列備抵損失。若前述金融資產之信用風險自原始認列後並未顯著增加，則備抵損失係按未來 12 個月之預期信用損失衡量。若前述金融資產之信用風險自原始認列後已顯著增加且非低信用風險，則備抵損失係按剩餘存續期間之預期信用損失衡量。但未包括重大財務組成部分之應收帳款必須按存續期間之預期信用損失衡量備抵損失。

此外，原始認列時已有信用減損之金融資產，合併公司考量原始認列時之預期信用損失以計算信用調整後之有效利率，後續備抵損失則按後續預期信用損失累積變動數衡量。

合併公司初步評估對於應收帳款將適用簡化作法，以存續期間預期信用損失衡量備抵損失。合併公司評估債務工具投資與財務保證合約之信用風險自原始認列後是否顯著增加，以決定將採 12 個月或存續期間預期信用損失衡量備抵損失。合併公司預期適用 IFRS 9 預期信用損失模式將使金融資產之信用損失更早認列。

合併公司選擇於適用 IFRS 9 金融資產之分類、衡量與減損規定時不重編 106 年度比較資訊，首次適用之累積影響數將認列於首次適用日，並將揭露適用 IFRS 9 之分類變動及調節資訊。

追溯適用 IFRS 9 金融資產分類、衡量與減損規定，對 107 年 1 月 1 日資產、負債及權益之影響預計如下：

	106年12月31 日帳面金額	首次適用 之調整	107年1月1日 調整後 帳面金額
資產、負債及 權益之影響			
透過損益按公允價 值衡量之金融資 產—流動	\$ -	\$ 50,044	\$ 50,044
備供出售金融資產 —流動	358,822	( 358,822 )	-
按攤銷後成本衡量 之金融資產—流 動	-	308,778	308,778
資產影響	<u>\$ 358,822</u>	<u>\$ -</u>	<u>\$ 358,822</u>
保留盈餘	-	44	44
其他權益	44	( 44 )	-
權益影響	<u>\$ 44</u>	<u>\$ -</u>	<u>\$ 44</u>

## 2. IFRS 15「客戶合約之收入」及相關修正

IFRS 15 係規範來自客戶合約之收入認列原則，該準則將取代 IAS 18「收入」、IAS 11「建造合約」及相關解釋。

合併公司於適用 IFRS 15 時，係以下列步驟認列收入：

- (1) 辨認客戶合約；
- (2) 辨認合約中之履約義務；
- (3) 決定交易價格；
- (4) 將交易價格分攤至合約中之履約義務；及
- (5) 於滿足履約義務時認列收入。

於辨認履約義務時，IFRS 15 及相關修正規定，若商品或勞務能被區分（例如，經常單獨銷售某一商品或勞務），且移轉商品或勞務之承諾依合約之內涵係可區分（亦即，合約承諾之性質係為個別移轉每一商品或勞務，而非移轉組合產出），則該商品或勞務係可區分。

除保證產品與所協議之規格相符外，合併公司亦提供勞務類型之保固服務，依 IFRS 15 規定該勞務將視為一履約義務，分攤至勞務類型之保固之交易價格於後續提供保固服務時認列為收入，並認



列相關成本。適用 IFRS 15 前，前述交易之交易價格全數於銷售產品時認列收入，並同時認列產品保固成本及負債準備。

合併公司選擇僅對 107 年 1 月 1 日尚未完成之合約追溯適用 IFRS 15，相關累積影響數將調整於該日保留盈餘。此外，合併公司將揭露 107 年若仍繼續適用現行會計處理，其與適用 IFRS 15 之差異說明。

### 3. IAS 12 之修正「未實現損失之遞延所得稅資產之認列」

IAS 12 之修正主要係釐清，不論合併公司預期透過出售或透過收取合約現金流量回收以公允價值衡量之債務工具投資，且不論該資產是否發生未實現損失，暫時性差異應按該資產公允價值及課稅基礎之差額決定。

此外，除非稅法限制可減除暫時性差異所能減除之收益類型而應就同類型可減除暫時性差異評估是否認列遞延所得稅資產，否則應就所有可減除暫時性差異一併評估。於評估是否認列遞延所得稅資產時，若有足夠證據顯示合併公司很有可能以高於帳面金額回收資產，則估計未來課稅所得所考慮之資產回收金額不限於其帳面金額，且未來課稅所得之估計應排除因可減除暫時性差異迴轉所產生之影響。

於評估遞延所得稅資產時，合併公司原係以帳面金額作為資產回收金額以估計未來課稅所得，107 年將追溯適用上述修正。

### 4. IFRIC 22「外幣交易與預收付對價」

IAS 21 規定外幣交易之原始認列，應以外幣金額依交易日功能性貨幣與外幣間之即期匯率換算為功能性貨幣記錄。IFRIC 22 進一步說明若企業於原始認列非貨幣性資產或負債前已預付或預收對價，應以原始認列預收付對價之日作為交易日。若企業分次預收付對價，應分別決定每次預收付對價之交易日。

合併公司將自 107 年 1 月 1 日推延適用 IFRIC22。

除上述影響外，截至本合併財務報告通過發布日止，合併公司仍持續評估其他準則、解釋之修正對財務狀況與財務績效之影響，相關影響待評估完成時予以揭露。

(三) IASB 已發布但尚未經金管會認可並發布生效之 IFRSs

<u>新發布 / 修正 / 修訂準則及解釋</u>	<u>IASB 發布之生效日(註1)</u>
「2015-2017 週期之年度改善」	2019 年 1 月 1 日
IFRS 9 之修正「具負補償之提前還款特性」	2019 年 1 月 1 日 (註2)
IFRS 10 及 IAS 28 之修正「投資者與其關聯企業 或合資間之資產出售或投入」	未定
IFRS 16「租賃」	2019 年 1 月 1 日 (註3)
IFRS 17「保險合約」	2021 年 1 月 1 日
IAS 19 之修正「計畫修正、縮減或清償」	2019 年 1 月 1 日 (註4)
IFRS 28 之修正「對關聯企業及合資之長期權益」	2019 年 1 月 1 日
IFRIC 23「所得稅之不確定性之處理」	2019 年 1 月 1 日

註1：除另註明外，上述新發布 / 修正 / 修訂準則或解釋係於各該日期以後開始之年度期間生效。

註2：金管會允許合併公司得選擇提前於 107 年 1 月 1 日適用此項修正。

註3：金管會於 106 年 12 月 19 日宣布我國企業應自 108 年 1 月 1 日適用 IFRS 16。

註4：2019 年 1 月 1 日以後發生之計畫修正、縮減或清償適用此項修正。

1. IFRS 10 及 IAS 28 之修正「投資者與其關聯企業或合資間之資產出售或投入」

該修正規定，若合併公司出售或投入資產予關聯企業（或合資），或合併公司喪失對子公司之控制，但保留對該子公司之重大影響（或聯合控制），若前述資產或前子公司符合 IFRS 3「業務」之定義時，合併公司係全數認列該等交易產生之損益。

此外，若合併公司出售或投入資產予關聯企業（或合資），或合併公司在與關聯企業（或合資）之交易中喪失對子公司之控制，但保留對該子公司之重大影響（或聯合控制），若前述資產或前子公司不符合 IFRS 3「業務」之定義時，合併公司僅在與投資者對該等關聯企業（或合資）無關之權益範圍內認列該交易所產生之損益，亦即，屬合併公司對該損益之份額者應予以銷除。

2. IFRS 16「租賃」

IFRS 16 係規範租賃之會計處理，該準則將取代 IAS 17「租賃」及相關解釋。

於適用 IFRS 16 時，若合併公司為承租人，除低價值標的資產租賃及短期租賃得選擇採用類似 IAS 17 之營業租賃處理外，其他租賃皆應於合併資產負債表上認列使用權資產及租賃負債。合併綜合損益表應分別表達使用權資產之折舊費用及租賃負債按有效利息法所產生之利息費用。在合併現金流量表中，償付租賃負債之本金金額表達為籌資活動，支付利息部分則列為營業活動。

對於合併公司為出租人之會計處理預計無重大影響。

IFRS 16 生效時，合併公司得選擇追溯適用至比較期間或將首次適用之累積影響數認列於首次適用日。

3. IFRIC 23「所得稅之不確定性之處理」

IFRIC 23 釐清當所得稅處理存在不確定性時，合併公司須假設稅務主管機關將可取具所有相關資料進行審查，若判斷其申報之所得稅處理很有可能被稅務主管機關接受，合併公司對於課稅所得、課稅基礎、未使用課稅損失、未使用課稅抵減及稅率之決定必須與申報所得稅時所採用之所得稅處理一致。若稅務主管機關並非很有

可能接受申報之所得稅處理，合併公司須採最可能金額或預期值（應採兩者中較能預測不確定性最終結果之方法）評估。若事實及情況改變，合併公司須重評估其判斷與估計。

合併公司得在不使用後見之明之前提下追溯適用 IFRIC 23 並重編比較期間資訊，或將首次適用之累積影響數認列於首次適用日。

#### 4. IAS 28 之修正「對關聯企業及合資之長期權益」

該修正規定釐清對於非採用權益法處理之對關聯企業或合資之其他金融工具投資，包括 IAS 28 第 38 段所述實質上構成對關聯企業或合資淨投資一部分之長期權益之金融工具，係適用 IFRS 9 之規定處理。

前述修正規定生效時，合併公司應追溯適用，但得選擇將追溯適用之累積影響數認列於首次適用日，或在不使用後見之明之前提下重編比較期間資訊。

#### 5. IFRS 9 之修正「具有負補償之提前還款特性」

IFRS 9 規定若合約條款允許發行人（即債務人）提前清償債務工具或允許持有人（即債權人）於到期前將債務工具賣回予發行人，且提前還款金額幾乎代表尚未支付之本金及流通在外本金金額之利息以及提前終止合約之合理補償，則其合約現金流量完全為支付本金及流通在外本金金額之利息。該修正進一步說明，前述合理補償可能是由合約任一方支付或收取，意即提出提前還款要求之一方亦可能收取合理補償。

前述修正規定生效時，合併公司應追溯適用，但得選擇將追溯適用之累積影響數認列於首次適用日，或在不使用後見之明之前提下重編比較期間資訊。

#### 6. 2015-2017 週期之年度改善

2015-2017 週期之年度改善修正 IFRS 3、IFRS 11、IAS 12 及 IAS 23「借款成本」。其中 IAS 23 之修正係釐清，若特地舉借之借款於相關資產達到預定使用或出售狀態後仍流通在外，該借款應納入一般借款之資本化利率計算。前述修正將推延適用。

#### 7. IAS 19 之修正「計畫修正、縮減或清償」

該修正規定，發生計畫修正、縮減或清償時，應以發生時用以再衡量淨確定福利負債（資產）之精算假設來決定該年度剩餘期間之當期服務成本及淨利息。此外，該修正釐清計畫修正、縮減或清償對資產上限相關規定之影響。前述修正將推延適用。

除上述影響外，截至本合併財務報告通過發布日止，合併公司仍持續評估其他準則、解釋之修正對財務狀況與財務績效之影響，相關影響待評估完成時予以揭露。

### 四、重大會計政策之彙總說明

#### （一）遵循聲明

本合併財務報告係依照證券發行人財務報告編製準則及經金管會認可之並發布生效之 IFRSs 編製。

#### （二）編製基礎

除按公允價值衡量之金融工具及按確定福利義務現值減除計畫資產公允價值認列之淨確定福利負債外，本合併財務報告係依歷史成本基礎編製。

公允價值衡量依照相關輸入值之可觀察程度及重要性分為第 1 等級至第 3 等級：

1. 第 1 等級輸入值：係指於衡量日可取得之相同資產或負債於活絡市場之報價（未經調整）。
2. 第 2 等級輸入值：係指除第 1 等級之報價外，資產或負債直接（亦即價格）或間接（亦即由價格推導而得）之可觀察輸入值。
3. 第 3 等級輸入值：係指資產或負債之不可觀察之輸入值。

#### （三）資產與負債區分流動與非流動之標準

流動資產包括：

1. 主要為交易目的而持有之資產；

2. 預期於資產負債表日後 12 個月內實現之資產；及
3. 現金及約當現金（但不包括於資產負債表日後逾 12 個月用以交換或清償負債而受到限制者）。

流動負債包括：

1. 主要為交易目的而持有之負債；
  2. 於資產負債表日後 12 個月內到期清償之負債，以及
  3. 不能無條件將清償期限遞延至資產負債表日後至少 12 個月之負債。
- 非屬上述流動資產或流動負債者，係分類為非流動資產或非流動負債。

#### （四）合併基礎

本合併財務報告係包含本公司及由本公司所控制個體（子公司）之財務報告。合併綜合損益表已納入被收購或被處分子公司於當期自收購日起或至處分日止之營運損益。子公司之財務報告已予調整，以使其會計政策與合併公司之會計政策一致。於編製合併財務報告時，各個體間之交易、帳戶餘額、收益及費損已全數予以銷除。子公司之綜合損益總額係歸屬至本公司業主及非控制權益，即使非控制權益因而成為虧損餘額。

當合併公司對子公司所有權權益之變動未導致喪失控制者，係作為權益交易處理。合併公司及非控制權益之帳面金額已予調整，以反映其於子公司相對權益之變動。非控制權益之調整金額與所支付或收取對價之公允價值間之差額，係直接認列為權益且歸屬於本公司業主。

子公司明細、持股比率及營業項目，參閱附註十「子公司」附註及附表四。

#### （五）外 幣

各個體編製財務報告時，以個體功能性貨幣以外之貨幣（外幣）交易者，依交易日匯率換算為功能性貨幣記錄。

外幣貨幣性項目於每一資產負債表日以收盤匯率換算。

除下列項目外，因交割貨幣性項目或換算貨幣性項目產生之兌換差額，於發生當期認列於損益：

1. 為規避部分匯率風險而進行避險交易所產生之兌換差額；及
2. 應收或應付國外營運機構之貨幣性項目，該項目之清償目前既無計畫亦不可

能於可預見之未來發生（故構成對該國外營運機構淨投資之一部分），則其兌換差額原始係認列於其他綜合損益，並於處分淨投資時，自權益重分類至損益。

以公允價值衡量之外幣非貨幣性項目係以決定公允價值當日之匯率換算，所產生之兌換差額列為當期損益，惟屬公允價值變動認列於其他綜合損益者，其產生之兌換差額列於其他綜合損益。

以歷史成本衡量之外幣非貨幣性項目係以交易日之匯率換算，不再重新換算。

於編製合併財務報告時，國外營運機構（包含營運所在國家或使用之貨幣與本公司不同之子公司、關聯企業、合資或分公司）之資產及負債以每一資產負債表日匯率換算為新台幣。收益及費損項目係以當期平均匯率換算，所產生之兌換差額列於其他綜合損益。

若合併公司處分國外營運機構之所有權益，或處分國外營運機構之子公司部分權益但喪失控制，或處分國外營運機構後之保留權益係金融資產並按金融工具之會計政策處理，所有與該國外營運機構相關之累計兌換差額將重分類至損益。

若部分處分國外營運機構之子公司未導致喪失控制，係按比例將累計兌換差額重新歸屬予該子公司之非控制權益，而不認列為損益。在其他任何部分處分國外營運機構之情況下，累計兌換差額則按處分比例重分類至損益。

#### （六）存 貨

存貨包括原料、物料、製成品、在製品及商品。存貨係以成本與淨變現價值孰低衡量，比較成本與淨變現價值時除同類別存貨外係以個別項目為基礎。淨變現價值係指在正常情況下之估計售價減除至完工尚需投入之估計成本及完成出售所需之估計成本後之餘額。存貨成本之計算係採加權平均法。

#### （七）不動產、廠房及設備

不動產、廠房及設備（包含融資租賃所持有之資產）係以成本認列，後續以成本減除累計折舊及累計減損損失後之金額衡量。

建造中之不動產、廠房及設備係以成本減除累計減損損失後之金額認列。成本包括專業服務費用及符合資本化條件之借款成本。該等資產於完

工並達預期使用狀態時，分類至不動產、廠房及設備之適當類別並開始提列折舊。

不動產、廠房及設備於耐用年限內按直線基礎提列折舊，對於每一重大部分則單獨提列折舊。若租賃期間較耐用年限短者，則於租賃期間內提列折舊。合併公司至少於每一年度結束日對估計耐用年限、殘值及折舊方法進行檢視，並推延適用會計估計變動之影響。

不動產、廠房及設備除列時，淨處分價款與該資產帳面金額間之差額係認列於損益。

#### (八) 無形資產

##### 1. 單獨取得

單獨取得之有限耐用年限無形資產原始以成本衡量，後續係以成本減除累計攤銷及累計減損損失後之金額衡量。無形資產於耐用年限內按直線基礎進行攤銷，合併公司至少於每一年度結束日對估計耐用年限、殘值及攤銷方法進行檢視，並推延適用會計估計變動之影響。非確定耐用年限無形資產係以成本減除累計減損損失列報。

##### 2. 除 列

無形資產除列時，淨處分價款與該資產帳面金額間之差額係認列於當期損益。

#### (九) 有形及無形資產（商譽除外）之減損

合併公司於每一資產負債表日評估是否有任何跡象顯示有形及無形資產（商譽除外）可能已減損。若有任一減損跡象存在，則估計該資產之可回收金額。倘無法估計個別資產之可回收金額，合併公司估計該資產所屬現金產生單位之可回收金額。共用資產係依合理一致基礎分攤至最小現金產生單位群組。

針對非確定耐用年限及尚未可供使用之無形資產，至少每年及有減損跡象時進行減損測試。

可回收金額為公允價值減出售成本與其使用價值之較高者。個別資產或現金產生單位之可回收金額若低於其帳面金額時，將該資產或現金產生單位之帳面金額調減至其可回收金額，減損損失係認列於損益。



當減損損失於後續迴轉時，該資產或現金產生單位之帳面金額調增至修訂後之可回收金額，惟增加後之帳面金額以不超過該資產或現金產生單位若未於以前年度認列減損損失時所決定之帳面金額（減除攤銷或折舊）。減損損失之迴轉係認列於損益。

#### （九）金融工具

金融資產與金融負債於合併公司成為該工具合約條款之一方時認列於合併資產負債表。

原始認列金融資產與金融負債時，若金融資產或金融負債非屬透過損益按公允價值衡量者，係按公允價值加計直接可歸屬於取得或發行金融資產或金融負債之交易成本衡量。直接可歸屬於取得或發行透過損益按公允價值衡量之金融資產或金融負債之交易成本，則立即認列為損益。

##### 1. 金融資產

金融資產之慣例交易係採交易日會計認列及除列。

##### （1）衡量種類

合併公司所持有之金融資產種類為備供出售金融資產與放款及應收款。

#### A. 備供出售金融資產

備供出售金融資產係非衍生金融資產被指定為備供出售，或未被分類為放款及應收款、持有至到期日投資或透過損益按公允價值衡量之金融資產。

備供出售金融資產係按公允價值衡量，備供出售貨幣性金融資產帳面金額之變動中屬外幣兌換損益與以有效利息法計算之利息收入，以及備供出售權益投資之股利，係認列於損益。其餘備供出售金融資產帳面金額之變動係認列於其他綜合損益，於投資處分或確定減損時重分類為損益。

備供出售權益投資之股利於合併公司收款之權利確立時認列。

#### B. 放款及應收款

放款及應收款（包括應收帳款、現金及約當現金與其他應收款）係採用有效利息法按攤銷後成本減除減損損失後之金額衡量，惟短期應收帳款之利息認列不具重大性之情況除外。

約當現金包括自取得日起 3 個月內、高度流動性、可隨時轉換成定額現金且價值變動風險甚小之定期存款，係用於滿足短期現金承諾。

#### (2) 金融資產之減損

除透過損益按公允價值衡量之金融資產外，合併公司係於每一資產負債表日評估其他金融資產是否有減損客觀證據，當有客觀證據顯示，因金融資產原始認列後發生之單一或多項事項，致使金融資產之估計未來現金流量受損失者，該金融資產即已發生減損。

按攤銷後成本列報之金融資產，如應收帳款，該資產若經個別評估未有客觀減損證據，另再集體評估減損。應收款集體存在之客觀減損證據可能包含合併公司過去收款經驗及集體超過平均授信期間延遲付款增加情況，以及與應收款拖欠有關之可觀察全國性或區域性經濟情勢變化。

按攤銷後成本列報之金融資產之減損損失金額係該資產帳面金額與估計未來現金流量按該金融資產原始有效利率折現之現值間之差額。

按攤銷後成本列報之金融資產於後續期間減損損失金額減少，且經客觀判斷該減少與認列減損後發生之事項有關，則先前認列之減損損失直接或藉由調整備抵帳戶予以迴轉認列於損益，惟該迴轉不得使金融資產帳面金額超過若未認列減損情況下於迴轉日應有之攤銷後成本。

當備供出售權益投資之公允價值低於成本且發生大幅或持久性下跌時，係為客觀減損證據。

其他金融資產客觀減損證據包含發行人或債務人之重大財務困難、違約（例如利息或本金支付之延滯或不償付）、債務人將進入破產或其他財務重整之可能性大增或由於財務困難而使金融資產之活絡市場消失。

當備供出售金融資產發生減損時，原先已認列於其他綜合損益之累計損失金額將重分類至損益。

備供出售權益工具投資已認列於損益之減損損失不得透過損益迴轉。任何認列減損損失後之公允價值回升金額係認列於其他綜合損益。備供出售債務工具之公允價值若於後續期間增加，而該增加能客觀地連結至減損損失認列於損益後發生之事項，則減損損失予以迴轉並認列於損益。

所有金融資產之減損損失係直接自金融資產之帳面金額中扣除，惟應收帳款及其他應收款係藉由備抵帳戶調降其帳面金額。當判斷應收帳款及其他應收款無法收回時，係沖銷備抵帳戶。原先已沖銷而後續收回之款項則貸記備抵帳戶。除因應收帳款及其他應收款無法收回而沖銷備抵帳戶外，備抵帳戶帳面金額之變動認列於損益。

### (3) 金融資產之除列

合併公司僅於對來自金融資產現金流量之合約權利失效，或已移轉金融資產且該資產所有權之幾乎所有風險及報酬已移轉予其他企業時，始將金融資產除列。

於一金融資產整體除列時，其帳面金額與所收取對價加計已認列於其他綜合損益之任何累計利益或損失之總和間之差額係認列於損益。

## 2. 權益工具

合併公司發行之債務及權益工具係依據合約協議之實質與金融負債及權益工具之定義分類為金融負債或權益。

合併公司發行之權益工具係以取得之價款扣除直接發行成本後之金額認列。

再取回本公司本身之權益工具係於權益項下認列與減除。購買、出售、發行或註銷本公司本身之權益工具不認列於損益。

## 3. 金融負債

### (1) 後續衡量

所有金融負債係以有效利息法按攤銷後成本衡量。

### (2) 金融負債之除列

除列金融負債時，其帳面金額與所支付對價（包含任何所移轉之非現金資產或承擔之負債）間之差額認列為損益。

## (十一) 負債準備

認列為負債準備之金額係考量義務之風險及不確定性，而為資產負債表日清償義務所需支出之最佳估計。負債準備係以清償義務之估計現金流量折現值衡量。

### 保 固

於銷售合約下之保固義務係依管理階層對清償合併公司義務所需支出之最佳估計，於相關商品認列收入時認列。

## (十二) 收入認列

收入係按已收或應收對價之公允價值衡量，並扣除估計之客戶退貨、折扣及其他類似之折讓。銷貨退回係依據以往經驗及其他攸關因素合理估計未來之退貨金額提列。

### 1. 商品之銷售

銷售商品係於下列條件完全滿足時認列收入：

- (1) 合併公司已將商品所有權之重大風險及報酬移轉予買方；
- (2) 合併公司對於已經出售之商品既不持續參與管理，亦未維持有效控制；
- (3) 收入金額能可靠衡量；
- (4) 與交易有關之經濟效益很有可能流入合併公司；及
- (5) 與交易有關之已發生或將發生之成本能可靠衡量。

去料加工時，加工產品所有權之重大風險及報酬並未移轉，是以去料時不作銷貨處理。

### 2. 勞務之提供

勞務收入係於勞務提供時予以認列。

### 3. 股利收入及利息收入

投資所產生之股利收入係於股東收款之權利確立時認列，惟前提係與交易有關之經濟效益很有可能流入合併公司，且收入金額能可靠衡量。

金融資產之利息收入係於經濟效益很有可能流入合併公司，且收入金額能可靠衡量時認列。利息收入係依時間之經過按流通在外本金與所適用之有效利率採應計基礎認列。

## (十三) 租賃

當租賃條款係移轉附屬於資產所有權之幾乎所有風險與報酬予承租人，則將其分類為融資租賃。所有其他租賃則分類為營業租賃。

### 合併公司為承租人

營業租賃給付係按直線基礎於租賃期間內認列為費用。

#### (十四) 借款成本

直接可歸屬於取得、建造或生產符合要件之資產之借款成本，係作為該資產成本之一部分，直到該資產達到預定使用或出售狀態之幾乎所有必要活動已完成為止。

特定借款如於符合要件之資本支出發生前進行暫時投資而賺取之投資收入，係自符合資本化條件之借款成本中減除。

除上述外，所有其他借款成本係於發生當期認列為損益。

#### (十五) 員工福利

##### 1. 短期員工福利

短期員工福利相關負債係以換取員工服務而預期支付之非折現金額衡量。

##### 2. 退職後福利

確定提撥退休計畫之退休金係於員工提供服務期間將應提撥之退休金數額認列為費用。

確定福利退休計畫之確定福利成本（含服務成本、淨利息及再衡量數）係採預計單位福利法精算。服務成本（含當期服務成本及淨確定福利負債（資產）淨利息於發生時認列為員工福利費用。再衡量數（含精算損益及扣除利息後之計畫資產報酬）於發生時認列於其他綜合損益並列入保留盈餘，後續期間不重分類至損益。

淨確定福利負債（資產）係確定福利退休計畫之提撥短絀（剩餘）。淨確定福利資產不得超過從該計畫退還提撥金或可減少未來提撥金之現值。

#### (十六) 所得稅

所得稅費用係當期所得稅及遞延所得稅之總和。

##### 1. 當期所得稅

依所得稅法規定計算之未分配盈餘加徵 10% 所得稅列為股東會決議年度之所得稅費用。

以前年度應付所得稅之調整，列入當期所得稅。

##### 2. 遞延所得稅

遞延所得稅係依帳載資產及負債帳面金額與計算課稅所得之課稅基礎二者所產生之暫時性差異計算。

非屬企業合併之資產及負債原始認列當時既不影響課稅所得亦不影響會計利潤，其產生之暫時性差異不認列遞延所得稅資產及負債。

非屬取得子公司之資產及負債原始認列當時既不影響課稅所得亦不影響會計利潤，其產生之暫時性差異不認列遞延所得稅資產及負債。

遞延所得稅負債一般係就所有應課稅暫時性差異予以認列，而遞延所得稅資產則於很有可能有課稅所得以供可減除暫時性差異等支出所產生之所得稅抵減使用時認列。

與投資子公司、關聯企業及聯合協議相關之應課稅暫時性差異皆認列遞延所得稅負債，惟合併公司若可控制暫時性差異迴轉之時點，且該暫時性差異很有可能於可預見之未來不會迴轉者除外。與此類投資有關之可減除暫時性差異，僅於其很有可能有足夠課稅所得用以實現暫時性差異，且於可預見之未來預期將迴轉的範圍內，予以認列遞延所得稅資產。

遞延所得稅資產之帳面金額於每一資產負債表日予以重新檢視，並針對已不再很有可能有足夠之課稅所得以供其回收所有或部分資產者，調減帳面金額。原未認列為遞延所得稅資產者，亦於每一資產負債表日予以重新檢視，並在未來很有可能產生課稅所得以供其回收所有或部分資產者，調增帳面金額。

遞延所得稅資產及負債係以預期負債清償或資產實現當期之稅率衡量，該稅率係以資產負債表日已立法或已實質性立法之稅率及稅法為基礎。遞延所得稅負債及資產之衡量係反映合併公司於資產負債表日預期回收或清償其資產及負債帳面金額之方式所產生之租稅後果。

### 3. 當期及遞延所得稅

當期及遞延所得稅係認列於損益，惟與認列於其他綜合損益或直接計入權益之項目相關之當期及遞延所得稅係分別認列於其他綜合損益或直接計入權益。

## 五、重大會計判斷、估計及假設不確定性之主要來源

合併公司於採用會計政策時，對於不易自其他來源取得相關資訊者，管理階層必須基於歷史經驗及其他攸關之因素作出相關之判斷、估計及假設。實際結果可能與估計有所不同。

管理階層將對估計與基本假設持續檢視。若估計之修正僅影響當期，則於修正當期認列；若會計估計之修正同時影響當期及未來期間，則於修正當期及未來期間認列。

### (一) 收入認列

附註十六說明合併公司將商品出售給一主要客戶後，依銷售商品合約約定，合併公司管理階層對於因保固義務所導致未來經濟效益流出最佳估計數之現值。該估計係以歷史保固經驗為基礎，並因新原料、製程變動或其他影響產品品質之事件而進行調整。

於進行該等判斷時，管理階層已充分考量商品銷售收入認列條件，尤其考量合併公司是否已移轉商品所有權之重大風險及報酬予買方。經詳細量化合併公司之重工負債，並考量客戶依協商結果不得額外要求進一步重工或請求更換商品後，管理階層確信重大風險及報酬已移轉，故收入於當期認列應屬適當，同時，亦認列重工成本負債準備。

### (二) 應收帳款之估計減損

當有客觀證據顯示減損跡象時，合併公司考量未來現金流量之估計。減損損失之金額係以該資產之帳面金額及估計未來現金流量(排除尚未發生之未來信用損失)按該金融資產之原始有效利率折現之現值間的差額衡量。若未來實際現金流量少於預期，可能會產生重大減損損失。



### (三) 存貨之減損

存貨淨變現價值係正常營業過程中之估計售價減除至完工尚需投入之估計成本及完成出售所需之估計成本後之餘額估計，該等估計係依目前市場狀況及類似產品之歷史銷售經驗評估，市場情況之改變可能重大影響該等估計結果。

### 六、現金及約當現金

	<u>106年12月31日</u>	<u>105年12月31日</u>
庫存現金及週轉金	\$ 949	\$ 288
銀行支票存款及活期存款	162,220	350,638
約當現金（原始到期日在3個月以內之投資）		
銀行定期存款	<u>80,000</u>	<u>-</u>
	<u>\$243,169</u>	<u>\$350,926</u>

銀行存款於資產負債表日之利率區間如下：

	<u>106年12月31日</u>	<u>105年12月31日</u>
銀行存款	0.001%~1.55%	0.05%~0.17%

### 七、備供出售金融資產

	<u>106年12月31日</u>	<u>105年12月31日</u>
<u>流    動</u>		
<u>國內投資</u>		
基金受益憑證	\$ 50,044	\$100,028
附買回條件債券		
— 華南商業銀行股份有限公司	18,478	-
— 鴻海精密工業股份有限公司	18,478	-
— 台灣電力股份有限公司	10,870	-
— 上海商業儲蓄銀行	2,201	-
— 亞洲水泥股份有限公司	38,500	-
— 長榮航空股份有限公司	11,514	-
<u>國外債券</u>		
附買回條件債券		
— 中國銀行股份有限公司	29,906	-
— Oil India Ltd 公司	29,863	-
— Standard Chartered Plc 公司	29,821	-
— Mizuho Financial Group Inc 公司	29,806	-
— 中國進出口銀行	29,791	-
— CITIC Securities International 公司	29,790	-

— 中國工商銀行	29,760	-
	<u>\$358,822</u>	<u>\$100,028</u>

#### 八、應收帳款及其他應收款

	106年12月31日	105年12月31日
<u>應收帳款</u>		
應收帳款—非關係人	\$371,584	\$224,640
應收帳款—關係人	1,935	7,230
減：備抵呆帳—非關係人	( 530)	( 450)
	<u>\$372,989</u>	<u>\$231,420</u>
<u>其他應收款</u>		
應收帳款讓售款	\$ 7,744	\$ 12,737
應收營業稅退稅款	15,517	7,290
其 他	3,723	921
	<u>\$ 26,984</u>	<u>\$ 20,948</u>

##### (一) 應收帳款

合併公司對商品銷售之平均授信期間為 90~135 天，對應收帳款不予計息。於決定應收帳款可回收性時，合併公司考量應收帳款自原始授信日至資產負債表日信用品質之任何改變。由於歷史經驗顯示逾期超過 270 天之應收帳款無法收回，合併公司對於逾期超過 270 天之應收帳款認列 100%備抵呆帳，對於逾期在 270 天內之應收帳款，其備抵呆帳係參考應收帳款帳齡及回收可能性評估提列。合併公司於決定應收帳款可回收性時，依據對客戶之應收帳款帳齡分析、應收帳款保險承保狀況、信用評核結果及經濟環境變化等因素。

應收帳款之帳齡分析如下：

	106年12月31日	105年12月31日
未逾期	\$359,316	\$183,028
1~30 天	6,079	46,494
31~60 天	6,704	2,308
61~90 天	319	40
91 天以上	1,101	-
合 計	<u>\$373,519</u>	<u>\$231,870</u>

以上係以逾期天數為基準進行之帳齡分析。

於 106 年及 105 年 12 月 31 日無已逾期但未減損之應收帳款。

應收帳款及催收款之備抵呆帳變動資訊如下：

	個 別 減 損	評 估 損 失	群 組 減 損	評 估 損 失	合 計
105年1月1日餘額	\$	30	\$	470	\$ 500
減：本年度迴轉呆帳費用		—	(	20)	( 20)
105年12月31日餘額		30		450	480
加：本年度提列呆帳費用		—		80	80
106年12月31日餘額	\$	<u>30</u>	\$	<u>530</u>	\$ <u>560</u>

截至106年及105年12月31日，已進行清算或處於重大財務困難之個別減損應收帳款金額皆為30仟元。合併公司對該等應收帳款餘額並未持有任何擔保品。

已個別減損之應收帳款帳齡分析如下：

	106年12月31日	105年12月31日
270天以上	<u>\$ 30</u>	<u>\$ 30</u>

以上係以扣除備抵呆帳前之餘額，以逾期天數為基準進行帳齡分析。

## (二) 其他應收款

合併公司對其他應收款均不予計息。於決定其他應收款可回收性時，合併公司考量其他應收款自原始授信日至資產負債表日信用品質之任何改變。由於歷史經驗顯示帳齡超過一年之其他應收款無法回收，合併公司對於帳齡超過一年之其他應收款認列100%備抵呆帳，對於帳齡在一年內之其他應收款，其備抵呆帳係參考交易對方過去拖欠記錄及分析其目前財務狀況，以估計無法回收金額。

於106年及105年12月31日其他應收款無提列備抵呆帳。

## 九、存 貨

	106年12月31日	105年12月31日
原 物 料	\$166,689	\$ 79,978
在 製 品	43,692	33,956
製 成 品	152,770	116,094
商 品 存 貨	3,926	5,089
	<u>\$367,077</u>	<u>\$235,117</u>

106 及 105 年度與存貨相關之銷貨成本分別為 1,372,541 仟元及 1,256,250 仟元。

106 年度銷貨成本包括存貨跌價損失 5,190 仟元。105 年度銷貨成本包括存貨淨變現價值回升利益 650 仟元。存貨淨變現價值回升係因積極去化呆滯存貨所致。

## 十、子公司

### 列入合併財務報告之子公司

本合併財務報告編製主體如下：

投資公司名稱	子公司名稱	業務性質	所持股權百分比		說明
			106年 12月31日	105年 12月31日	
勁豐電子股份有限公司	株式會社 PROMATE JAPAN	電子相關商品之進出口	100%	-	(1)

(1) 株式會社 PROMATE JAPAN 位於日本東京市，成立於 106 年 3 月，由本公司 100% 投資設立，主要經營業務為電子相關商品之進出口。

## 十一、不動產、廠房及設備

	機器設備	運輸設備	生財器具	什項設備	租賃改良	合計
<u>成 本</u>						
105 年 1 月 1 日餘額	\$ 21,011	\$ 2,810	\$ 4,715	\$ 27,099	\$ 11,910	\$ 67,545
增 添	516	-	160	-	3,790	4,466
重分類	5,010	-	3,310	15,949	301	24,570
105 年 12 月 31 日餘額	\$ 26,537	\$ 2,810	\$ 8,185	\$ 43,048	\$ 16,001	\$ 96,581
<u>累計折舊及減損</u>						
105 年 1 月 1 日餘額	\$ 8,413	\$ 1,299	\$ 2,762	\$ 14,219	\$ 3,411	\$ 30,104
折舊費用	4,280	465	1,425	5,169	2,621	13,960
105 年 12 月 31 日餘額	\$ 12,693	\$ 1,764	\$ 4,187	\$ 19,388	\$ 6,032	\$ 44,064
105 年 12 月 31 日淨額	\$ 13,844	\$ 1,046	\$ 3,998	\$ 23,660	\$ 9,969	\$ 52,517
<u>成 本</u>						
106 年 1 月 1 日餘額	\$ 26,537	\$ 2,810	\$ 8,185	\$ 43,048	\$ 16,001	\$ 96,581
增 添	119	-	260	429	475	1,283
重分類	30,008	-	1,000	7,267	397	38,672
106 年 12 月 31 日餘額	\$ 56,664	\$ 2,810	\$ 9,445	\$ 50,744	\$ 16,873	\$ 136,536
<u>累計折舊及減損</u>						
106 年 1 月 1 日餘額	\$ 12,693	\$ 1,764	\$ 4,187	\$ 19,388	\$ 6,032	\$ 44,064
折舊費用	5,603	465	1,972	7,443	3,006	18,489
106 年 12 月 31 日餘額	\$ 18,296	\$ 2,229	\$ 6,159	\$ 26,831	\$ 9,038	\$ 62,553
106 年 12 月 31 日淨額	\$ 38,368	\$ 581	\$ 3,286	\$ 23,913	\$ 7,835	\$ 73,983

折舊費用係以直線基礎按下列耐用年數計提：

機器設備	3 至 10 年
運輸設備	5 年
生財器具	3 至 5 年
什項設備	3 至 20 年
租賃改良	3 至 10 年

十二、其他無形資產

	<u>電 腦 軟 體</u>
<u>成 本</u>	
105 年 1 月 1 日餘額	\$ 6,660
單獨取得	<u>5,371</u>
105 年 12 月 31 日餘額	<u>\$ 12,031</u>
<u>累計攤銷及減損</u>	
105 年 1 月 1 日餘額	\$ 2,807
攤銷費用	<u>1,781</u>
105 年 12 月 31 日餘額	<u>\$ 4,588</u>
105 年 12 月 31 日淨額	<u>\$ 7,443</u>
<u>成 本</u>	
106 年 1 月 1 日餘額	\$ 12,031
單獨取得	<u>1,248</u>
106 年 12 月 31 日餘額	<u>\$ 13,279</u>
<u>累計攤銷及減損</u>	
106 年 1 月 1 日餘額	\$ 4,588
攤銷費用	<u>1,908</u>
106 年 12 月 31 日餘額	<u>\$ 6,496</u>
106 年 12 月 31 日淨額	<u>\$ 6,783</u>

攤銷費用係以直線基礎按下列耐用年數計提

電腦軟體	3~10 年
------	--------

十三、其他資產

	<u>106年12月31日</u>	<u>105年12月31日</u>
<u>流 動</u>		
預付款項		
預付貨款及費用	\$ 6,838	\$ 6,363
進項稅額	639	-
其他流動資產		
暫付款	49	115
	<u>\$ 7,526</u>	<u>\$ 6,478</u>
<u>非 流 動</u>		
預付設備款	\$ 4,420	\$ 3,031
存出保證金	343	82
催收款項	30	30
備抵呆帳－催收款項	(30)	(30)
	<u>\$ 4,763</u>	<u>\$ 3,113</u>

十四、應付票據及應付帳款

	<u>106年12月31日</u>	<u>105年12月31日</u>
<u>應付票據</u>		
因營業而發生	\$ -	\$ -
非因營業而發生	28	28
	<u>\$ 28</u>	<u>\$ 28</u>
<u>應付帳款</u>		
應付帳款－非關係人	\$228,523	\$130,980
應付帳款－關係人	60,850	79,021
	<u>\$289,373</u>	<u>\$210,001</u>

合併公司訂有財務風險管理政策，以確保所有應付款於預其約定之信用期限內償還。

十五、其他負債

	<u>106年12月31日</u>	<u>105年12月31日</u>
<u>流 動</u>		
其他應付款		
應付佣金	\$ 2,766	\$ 1,840
應付薪資及獎金	25,954	23,367
應付休假給付	3,980	3,980
員工酬勞及董監酬勞（附註二十）	18,000	17,000
其他應付款－關係人（附註二七）	759	3,742
應付設備款	142	2,336
應付勞務費	1,326	-
應付運費	5,940	1,498
其 他	11,233	5,978
	<u>\$ 70,100</u>	<u>\$ 59,741</u>

（接次頁）

(承前頁)

	<u>106年12月31日</u>	<u>105年12月31日</u>
其他負債		
預收貨款	\$ 34,075	\$ 25,403
其    他	<u>2,067</u>	<u>2,150</u>
	<u>\$ 36,142</u>	<u>\$ 27,553</u>

#### 十六、負債準備

	<u>106年12月31日</u>	<u>105年12月31日</u>
<u>流    動</u>		
保    固(一)	<u>\$ 18,700</u>	<u>\$ 20,613</u>
 <u>非  流  動</u>		
保    固(一)	<u>\$ 18,074</u>	<u>\$ 14,041</u>
	<u>保                    固</u>	
106年1月1日餘額	\$ 34,654	
本年度使用	( 30,907)	
本年度新增	<u>33,027</u>	
106年12月31日餘額	<u>\$ 36,774</u>	

(一) 保固負債準備係依銷售商品合約約定，合併公司管理階層對於因保固義務所導致未來經濟效益流出最佳估計數之現值。該估計係以歷史保固經驗為基礎，並考慮新原料、製程變動或其他影響產品品質等因素調整。

#### 十七、退職後福利計畫

##### (一) 確定提撥計畫

本公司所適用「勞工退休金條例」之退休金制度，係屬政府管理之確定提撥退休計畫，依員工每月薪資 6%提撥退休金至勞工保險局之個人專戶。

##### (二) 確定福利計畫

本公司所依我國「勞動基準法」辦理之退休金制度係屬政府管理之確定福利退休計畫。員工退休金之支付，係根據服務年資及核准退休日前 6 個月平均工資計算。該等公司按按員工每月薪資總額 2%提撥退休金，交由勞工退休準備金監督委員會以該委員會名義存入台灣銀行之專戶。年度終了前，若估算專戶餘額不足給付次一年度內預估達到退休條件之員工，

次年度3月底前將一次提撥其差額。該專戶係委託勞動部勞動基金運用局管理，本公司並無影響投資管理策略之權利。

列入資產負債表之確定福利計畫金額列示如下：

	106年12月31日	105年12月31日
確定福利義務現值	\$ 20,685	\$ 19,451
計畫資產公允價值	( 4,384)	( 3,665)
提撥短絀	<u>16,301</u>	<u>15,786</u>
淨確定福利負債	<u>\$ 16,301</u>	<u>\$ 15,786</u>

淨確定福利負債（資產）變動如下：

	確 定 福 利 義 務 現 值	計 畫 資 產 公 允 價 值	淨 確 定 福 利 負 債 ( 資 產 )
105年1月1日	\$ 17,868	(\$ 2,952)	\$ 14,916
服務成本			
當期服務成本	22	-	22
利息費用（收入）	<u>268</u>	( <u>50</u> )	<u>218</u>
認列於損益	<u>290</u>	( <u>50</u> )	<u>240</u>
再衡量數			
計畫資產報酬（除包含於淨利息之金額外）	-	27	27
精算損失—人口統計假設變動	531	-	531
精算損失—財務假設變動	514	-	514
精算損失—經驗調整	<u>248</u>	<u>-</u>	<u>248</u>
認列於其他綜合損益	<u>1,293</u>	<u>27</u>	<u>1,320</u>
雇主提撥	<u>-</u>	( <u>690</u> )	( <u>690</u> )
105年12月31日	19,451	( 3,665)	15,786
服務成本			
當期服務成本	28	-	28
利息費用（收入）	<u>243</u>	( <u>50</u> )	<u>193</u>
認列於損益	<u>271</u>	( <u>50</u> )	<u>221</u>

（接次頁）



(承前頁)

	確 定 福 利 計 畫 資 產 淨 確 定 福 利	義 務 現 值 公 允 價 值 負 債 ( 資 產 )	
再衡量數			
計畫資產報酬(除包含於淨利息之金額外)	\$ -	\$ 13	\$ 13
精算損失—人口統計 假設變動	881	-	881
精算損失—經驗調整	82	-	82
認列於其他綜合損益	963	13	976
雇主提撥	-	(682)	(682)
106年12月31日	\$ 20,685	(\$ 4,384)	\$ 16,301

確定福利計畫認列於損益之金額依功能別彙總如下：

	106年度	105年度
營業成本	\$ 62	\$ 70
推銷費用	40	37
管理費用	56	65
研發費用	63	68
	\$ 221	\$ 240

合併公司因「勞動基準法」之退休金制度暴露於下列風險：

1. 投資風險：勞動部勞動基金運用局透過自行運用及委託經營方式，將勞工退休基金分別投資於國內（外）權益證券與債務證券及銀行存款等標的，惟本公司之計畫資產得分配金額係以不低於當地銀行2年定期存款利率計算而得之收益。
2. 利率風險：政府公債之利率下降將使確定福利義務現值增加，惟計畫資產之債務投資報酬亦會隨之增加，兩者對淨確定福利負債之影響具有部分抵銷之效果。
3. 薪資風險：確定福利義務現值之計算係參考計畫成員之未來薪資。因此計畫成員薪資之增加將使確定福利義務現值增加。

本公司之確定福利義務現值係由合格精算師進行精算，衡量日之重大假設如下：

	106年12月31日	105年12月31日
折現率	1.25%	1.25%
薪資預期增加率	2.00%	2.00%
死亡率	依據臺灣壽險業第 五回經驗生命表	依據臺灣壽險業第 五回經驗生命表
殘廢率	依據預期死亡率之 10%	依據預期死亡率之 10%

#### 離職率

依據本公司過去員工離職率經驗資料所得出的數據及未來趨勢為基礎，經修勻後採用。

年	齡	106年	105年
20歲		16.0%	19.5%
25歲		10.5%	13.0%
30歲		9.5%	12.0%
35歲		7.0%	9.0%
40歲		4.5%	6.5%
45歲		2.0%	4.0%
50歲		0%	0%
55歲		0%	0%
60歲		0%	0%

20歲以下之離職率以20歲計，各年齡間之離職率以內差方式計算。

#### 自請退休率

假設 $Z$ 為個別員工之最早可退休年齡

年	齡	自請退休率
$Z$		15%
$Z+1\sim 64$		3%
65		100%

但個別員工之自請退休率不低於公司同年齡所採用離職率之1.5倍。

若重大精算假設分別發生合理可能之變動，在所有其他假設維持不變之情況下，將使確定福利義務現值增加（減少）之金額如下：

	106年12月31日	105年12月31日
折現率		
增加 0.25%	( <u>\$ 541</u> )	( <u>\$ 528</u> )
減少 0.25%	<u>\$ 565</u>	<u>\$ 552</u>
薪資預期增加率		
增加 0.25%	<u>\$ 553</u>	<u>\$ 539</u>
減少 0.25%	( <u>\$ 532</u> )	<u>\$ 519</u> )

由於精算假設可能彼此相關，僅單一假設變動之可能性不大，故上述敏感度分析可能無法反映確定福利義務現值實際變動情形。

	106年12月31日	105年12月31日
預期1年內提撥金額	<u>\$ 681</u>	<u>\$ 700</u>
確定福利義務平均到期期間	10.7年	11.2年

## 十八、權益

### (一) 股本 普通股

	106年12月31日	105年12月31日
額定股數(仟股)	<u>50,000</u>	<u>50,000</u>
額定股本	<u>\$500,000</u>	<u>\$500,000</u>
已發行且已收足股款之股數 (仟股)	<u>38,255</u>	<u>32,853</u>
已發行股本	<u>\$382,549</u>	<u>\$328,529</u>

額定股本中供發行員工認股權憑證所保留之股本合計為 4,000 仟股。

本公司股本變動主要係因現金增資 66,000 仟元及辦理庫藏股註銷新台幣 11,980 仟元，註銷基準日為 106 年 9 月 20 日。

105 年 12 月 26 日董事會決議現金增資發行新股 6,600 仟股，每股面額 10 元，並以每股新台幣 52.8 元溢價發行，增資後實收股本為 394,529 仟元。上述現金增資案業經金融監督管理委員會證券期貨局於 106 年 1 月 10 日核准申報生效，並經董事會決議，以 106 年 3 月 20 日為增資基準日。

(二) 資本公積

	106年12月31日	105年12月31日
得用以彌補虧損、發放現金或撥充股本(1)		
股票發行溢價	\$463,721	\$138,093

1. 此類資本公積得用以彌補虧損，亦得於公司無虧損時，用以發放現金或撥充股本，惟撥充股本時每年以實收股本之一定比率為限。

(三) 保留盈餘及股利政策

依 104 年 5 月公司法之修正，股息及紅利之分派限於股東，員工非屬盈餘分派之對象。本公司已於 104 年 8 月 11 日董事會擬議修正公司章程，並於 104 年 12 月 16 日召開之股東臨時會決議通過修正章程之盈餘分派政策，並於章程中另外訂定員工及董事酬勞之分派政策。

修正後章程之盈餘分派政策規定，本公司年度決算如有盈餘，依法繳納稅捐，彌補累積虧損後，再提 10% 為法定盈餘公積，其餘再依法令規定提列或迴轉特別盈餘公積，如尚有餘額，併同累積未分配盈餘，由董事會擬具盈餘分配議案，提請股東會決議分派股東股息紅利。修正前後章程之員工及董事酬勞分派政策，參閱附註二十之（六）員工酬勞及董事酬勞。

本公司因應未來資金需求及長期財務規劃，並滿足股東對現金流入之需求，每年就可分配盈餘提撥不低於 50% 分配股東股息紅利，惟累積可供分配盈餘低於實收股本 20%，不得分配；股東股息紅利得以現金或股票方式分派，其中現金股利之比例不得低於股利總數之 10%。

法定盈餘公積應提撥至其餘額達公司實收股本總額時為止。法定盈餘公積得用以彌補虧損。公司無虧損時，法定盈餘公積超過實收股本總額 25% 之部分除得撥充股本外，尚得以現金分配。

本公司依金管證發字第 1010012865 號函、金管證發字第 1010047490 號函、金管證發字第 1030006415 號及「採用國際財務報導準則 (IFRSs) 後，提列特別盈餘公積之適用疑義問答」等規定提列及迴轉特別盈餘公積。

分配未分配盈餘時，除屬非中華民國境內居住者之股東外，其餘股東可獲配按股利分配日之稅額扣抵比率計算之股東可扣抵稅額。

本公司於 106 年 6 月 13 日及 105 年 5 月 9 日舉行股東常會，分別決議通過 105 及 104 年度盈餘分配案如下：

	盈 餘 分 配 案		每 股 股 利 ( 元 )	
	105年度	104年度	105年度	104年度
法定盈餘公積	\$ 14,263	\$ 15,593	\$ -	\$ -
現金股利	128,222	139,625	3.25	4.25

另本公司股東常會於106年6月13日及105年5月9日分別決議以資本公積29,590仟元及24,640仟元發放現金。

本公司於107年3月21日董事會擬議106年度盈餘分配案如下：

	<u>盈餘分配案</u>	<u>每股股利(元)</u>
法定盈餘公積	\$ 15,003	\$ -
現金股利	133,892	3.5

另本公司107年3月21日董事會擬議以資本公積19,127仟元發放現金。

有關106年度之盈餘分配案尚待預計於107年6月11日召開之股東常會決議。

(四) 其他權益項目

1. 國外營運機構財務報表換算之兌換差額

	<u>106年度</u>	<u>105年度</u>
期初餘額	\$ -	\$ -
換算國外營運機構淨資產 所產生之兌換差額	( 103)	-
換算國外營運機構淨資產 所產生利益之相關所得 稅	<u>17</u>	<u>-</u>
期末餘額	<u>(\$ 86)</u>	<u>\$ -</u>

2. 備供出售金融資產未實現損益

	<u>106年度</u>	<u>105年度</u>
期初餘額	\$ 28	\$ -
備供出售金融資產未實現 損益	16	28
相關所得稅	<u>-</u>	<u>-</u>
期末餘額	<u>\$ 44</u>	<u>\$ 28</u>

(五) 庫藏股票

<u>收 回 原 因</u>	<u>維護公司信用及 股東權益(仟股)</u>
106年1月1日股數	-
本期增加	1,198
本期減少	( 1,198)
106年12月31日股數	<u>-</u>

十九、收 入

	106年度	105年度
商品銷售收入	\$1,804,118	\$1,622,094
設計收入	20,429	41,324
加工及維修收入	<u>12,476</u>	<u>9,481</u>
	<u>\$1,837,023</u>	<u>\$1,672,899</u>

二十、繼續營業單位淨利及其他綜合損益

(一) 其他收入

	106年度	105年度
利息收入—銀行存款	\$ 1,357	\$ 356
其 他	<u>12</u>	<u>521</u>
	<u>\$ 1,369</u>	<u>\$ 877</u>

(二) 其他利益及損失

	106年度	105年度
淨外幣兌換損失	(\$ 13,645)	\$ 3,191)
處分備供出售金融資產利益	228	13
其 他	<u>185)</u>	<u>253)</u>
	<u>\$ 13,602)</u>	<u>(\$ 3,431)</u>

(三) 財務成本

	106年度	105年度
銀行借款利息	(\$ <u>130</u> )	(\$ <u>32</u> )

106及105年度均無利息資本化之情事。

(四) 折舊及攤銷

	106年度	105年度
不動產、廠房及設備	\$ 18,489	\$ 13,960
無形資產	<u>1,908</u>	<u>1,781</u>
合 計	<u>\$ 20,397</u>	<u>\$ 15,741</u>

折舊費用依功能別彙總

營業成本	\$ -	\$ -
營業費用	<u>18,489</u>	<u>13,960</u>
	<u>\$ 18,489</u>	<u>\$ 13,960</u>

無形資產攤銷費用依功能別

彙總

營業成本	\$ -	\$ -
推銷費用	386	438
管理費用	713	146
研發費用	809	1,197
	<u>\$ 1,908</u>	<u>\$ 1,781</u>

(五) 員工福利費用

	106年度	105年度
短期員工福利	\$170,648	\$164,520
退職後福利(附註十七)		
確定提撥計畫	5,791	5,640
確定福利計畫	221	240
	<u>6,012</u>	<u>5,880</u>
其他員工福利	6,944	6,720
員工福利費用合計	<u>\$183,604</u>	<u>\$177,120</u>
依功能別彙總		
營業成本	\$ 48,637	\$ 51,098
營業費用	134,967	126,022
	<u>\$183,604</u>	<u>\$177,120</u>

(六) 員工酬勞及董事酬勞

本公司係以當年度扣除分派員工及董事酬勞前之稅前利益分別以 7.5%~10%及不高於 3%提撥員工酬勞及董事酬勞。106 及 105 年度員工酬勞及董事酬勞分別於 107 年 3 月 21 日及 106 年 3 月 24 日經董事會決議如下：  
估列比例

	106年度	105年度
員工酬勞	7.5%	7.5%
董事酬勞	1.5%	1.5%

金額

	106年度		105年度	
	現	金 股 票	現	金 股 票
員工酬勞	\$ 15,000	\$ -	\$ 14,175	\$ -
董監事酬勞	3,000	-	2,825	-

年度合併財務報告通過發布日後若金額仍有變動，則依會計估計變動處理，於次一年度調整入帳。

本公司於106年3月24日及105年3月21日舉行董事會，分別決議通過105及104年度員工酬勞及董監事酬勞如下：

	105年度		104年度	
	現金	股票	現金紅利	股票
員工酬勞	\$ 14,175	\$ -	\$ 18,000	\$ -
董監事酬勞	2,825	-	4,000	-

105年及104年員工酬勞及董監事酬勞之實際配發金額與105及104年度合併財務報告認列之金額並無差異。

有關本公司107及106年董事會決議之員工酬勞及董監事酬勞資訊，請至台灣證券交易所「公開資訊觀測站」查詢。

(七) 外幣兌換損益

	106年度	105年度
外幣兌換利益總額	\$ 24,033	\$ 29,017
外幣兌換損失總額	( 37,678)	( 32,208)
淨損益	<u>\$ 13,645</u>	<u>\$ 3,191</u>

(八) 非金融資產減損損失 (回升利益)

	106年度	105年度
存貨 (包含於營業成本)	<u>\$ 5,190</u>	<u>\$ 650</u>

二一、繼續營業單位所得稅

(一) 認列於損益之所得稅費用 (利益) 之主要組成項目

	106年度	105年度
當期所得稅		
當期產生者	\$ 33,922	\$ 29,619
以前年度之調整	( 494)	( 44)
未分配盈餘加徵	-	-
	<u>33,428</u>	<u>29,575</u>

(接次頁)



(承前頁)

	<u>106年度</u>	<u>105年度</u>
遞延所得稅		
當期產生者	( 2,845)	( 386)
認列於損益之所得稅費用	<u>\$ 30,583</u>	<u>\$ 29,189</u>

會計所得與所得稅費用之調節如下：

	<u>106年度</u>	<u>105年度</u>
繼續營業單位稅前淨利	<u>\$181,282</u>	<u>\$171,972</u>
稅前淨利按法定稅率計算之		
所得稅費用 (17%)	\$ 30,818	\$ 29,235
稅上不可減除之費損	( 39)	( 2)
未認列之可減除暫時性差異	298	-
以前年度之當期所得稅費用		
於本期之調整	( 494)	( 44)
認列於損益之所得稅費用	<u>\$ 30,583</u>	<u>\$ 29,189</u>

本公司適用中華民國所得稅法之稅率為 17%；其他轄區所產生之稅額係依各相關轄區適用之稅率計算。

我國於 107 年 2 月經總統公布修正中華民國所得稅法，將營利事業所得稅稅率由 17%調整為 20%，並自 107 年度施行。此外，107 年度未分配盈餘所適用之稅率將由 10%調降為 5%。106 年 12 月 31 日已認列之遞延所得稅資產，預計因稅率變動而於 107 年調整增加 1,541 仟元。

由於 107 年度股東會盈餘分配情形尚具不確定性，故 106 年度未分配盈餘加徵 10%所得稅之潛在所得稅後果尚無法可靠決定。

(二) 認列於其他綜合損益之所得稅

	<u>106年度</u>	<u>105年度</u>
遞延所得稅		
本年度產生者		
— 國外營運機構換算	\$ 17	-
— 確定福利計畫再衡量數	<u>166</u>	<u>224</u>
	<u>\$ 183</u>	<u>\$ 224</u>

(三) 本期所得稅資產與負債

	106年12月31日	105年12月31日
本期所得稅負債		
應付所得稅	<u>\$ 19,792</u>	<u>\$ 14,885</u>

(四) 遞延所得稅資產與負債

遞延所得稅資產及負債之變動如下：

106 年度

	年 初 餘 額	認列於其他		年 底 餘 額
		認列於損益	綜合損益	
<u>遞 延 所 得 稅 資 產</u>				
暫時性差異				
確定福利退休計畫	\$ 289	(\$ 78)	\$ 166	\$ 377
存貨跌價損失	1,726	882	-	2,608
負債準備	3,648	360	-	4,008
未實現維修費用	-	386	-	386
國外營運機構兌換差額	-	-	17	17
未實現兌換差額	<u>39</u>	<u>1,295</u>	<u>-</u>	<u>1,334</u>
	<u>\$ 5,702</u>	<u>\$ 2,845</u>	<u>\$ 183</u>	<u>\$ 8,730</u>

105 年度

	年 初 餘 額	認列於其他		年 底 餘 額
		認列於損益	綜合損益	
<u>遞 延 所 得 稅 資 產</u>				
暫時性差異				
確定福利退休計畫	\$ 141	(\$ 76)	\$ 224	\$ 289
存貨跌價損失	1,836	( 110)	-	1,726
負債準備	3,648	-	-	3,648
未實現兌換差額	<u>-</u>	<u>39</u>	<u>-</u>	<u>39</u>
	<u>\$ 5,625</u>	<u>(\$ 147)</u>	<u>\$ 224</u>	<u>\$ 5,702</u>
<u>遞 延 所 得 稅 負 債</u>				
暫時性差異				
未實現兌換差額	<u>(\$ 533)</u>	<u>\$ 533</u>	<u>\$ -</u>	<u>\$ -</u>

(五) 未於資產負債表中認列遞延所得稅資產之可減除暫時性差異及未使用虧損扣抵

	106年12月31日	105年12月31日
可減除暫時性差異		
採用權益法之長期投資	<u>\$ 1,750</u>	<u>\$ -</u>
虧損扣抵		
115 年度到期	<u>\$ 1,733</u>	<u>\$ -</u>

(六) 兩稅合一相關資訊

	106年12月31日	105年12月31日
未分配盈餘		
86 年度以前	\$ -	\$ -
87 年度以後	<u>100,059</u>	<u>142,628</u>
	<u>\$100,059</u>	<u>\$142,628</u>
股東可扣抵稅額帳戶餘額	<u>\$ 14,161</u>	<u>\$ 14,908</u>
盈餘分配適用之稅額扣抵比率	106年度 註	105年度 20.01%

註：107 年 2 月公布生效之中華民國所得稅法修正內容已廢除兩稅合一制度，106 年度相關資訊不適用。

(七) 所得稅核定情形

本公司歷年之營業事業所得稅申報案件，業經稅捐稽徵機關核定至 104 年。

二二、每股盈餘

	單位：每股元	
	106年度	105年度
基本每股盈餘		
來自繼續營業單位	<u>\$ 4.00</u>	<u>\$ 4.35</u>
基本每股盈餘合計	<u>\$ 4.00</u>	<u>\$ 4.35</u>

稀釋每股盈餘		
來自繼續營業單位	\$ 3.97	\$ 4.30
稀釋每股盈餘合計	<u>\$ 3.97</u>	<u>\$ 4.30</u>

用以計算每股盈餘之盈餘及普通股加權平均股數如下：

本年度淨利

	<u>106年度</u>	<u>105年度</u>
歸屬於本公司業主之淨利	<u>\$150,699</u>	<u>\$142,783</u>
用以計算基本每股盈餘之淨利	<u>\$150,699</u>	<u>\$142,783</u>
用以計算稀釋每股盈餘之淨利	<u>\$150,699</u>	<u>\$142,783</u>

股    數 單位：仟股

	<u>106年度</u>	<u>105年度</u>
用以計算基本每股盈餘之普通股加權平均股數	37,630	32,853
具稀釋作用潛在普通股之影響：		
員工酬勞	<u>297</u>	<u>349</u>
用以計算稀釋每股盈餘之普通股加權平均股數	<u>37,927</u>	<u>33,202</u>

若合併公司得選擇以股票或現金發放員工酬勞，則計算稀釋每股盈餘時，假設員工酬勞將採發放股票方式，並於該潛在普通股具有稀釋作用時計入加權平均流通在外股數，以計算稀釋每股盈餘。於次年度決議員工酬勞發放股數前計算稀釋每股盈餘時，亦繼續考量該等潛在普通股之稀釋作用。

二三、非現金交易

合併公司於 106 及 105 年度進行下列非現金交易之投資及籌資活動：

- (一) 合併公司於 106 及 105 年度將預付設備款重分類至不動產、廠房及設備分別為 38,672 仟元及 24,570 仟元。
- (二) 合併公司於 106 及 105 年度購置不動產、廠房及設備以致其他應付款分別減少 2,194 仟元及增加 2,336 仟元。

二四、營業租賃協議

合併公司為承租人

營業租賃係承租辦公室，租賃期間為 2~3 年。於租賃期間終止時，合併公司並無優惠承購權。

不可取消營業租賃之未來最低租賃始付總額如下：

	<u>106年12月31日</u>	<u>105年12月31日</u>
不超過1年	\$ 7,618	\$ 7,733
1~5年	<u>6,292</u>	<u>4,479</u>
	<u>\$ 13,910</u>	<u>\$ 12,212</u>

## 二五、資本風險管理

合併公司進行資本管理以確保企業能夠於繼續經營之前提下，藉由將債務及權益餘額最適化，以使股東報酬極大化。合併公司之整體策略目前並無變化。

合併公司採用審慎之風險管理策略並定期審核，依據業務發展策略及營運需求做出整體性的規劃，以決定合併公司適當之資本結構。

合併公司不須遵守其他外部資本規定。

## 二六、金融工具

### (一) 公允價值資訊－非按公允價值衡量之金融工具

合併公司管理階層認為非按公允價值衡量之金融資產及金融負債之帳面金額到期日甚近，或未來收付價格與帳面金額相當，其帳面金額趨近其公允價值。

### (二) 公允價值資訊－以重複性基礎按公允價值衡量之金融工具

#### 1. 公允價值層級

106年12月31日

	<u>第 1 等級</u>	<u>第 2 等級</u>	<u>第 3 等級</u>	<u>合 計</u>
<u>備供出售金融資產</u>				
基金受益憑證	\$ 50,044	\$ -	\$ -	\$ 50,044
國內上市(櫃)有價證券				
－債務工具投資	-	86,970	-	86,970
國內未上市(櫃)有價證券				
－債務工具投資	-	13,071	-	13,071
國外上市(櫃)有價證券				
－債務工具投資	-	208,737	-	208,737
	<u>\$ 50,044</u>	<u>\$ 308,778</u>	<u>\$ -</u>	<u>\$ 358,822</u>

105 年 12 月 31 日

	第 1 等級	第 2 等級	第 3 等級	合 計
備供出售金融資產				
基金受益憑證	<u>\$100,028</u>	<u>\$ -</u>	<u>\$ -</u>	<u>\$100,028</u>

106 及 105 年度無第 1 等級與第 2 等級公允價值衡量間移轉之情形。

2. 第 2 等級公允價值衡量之評價技術及輸入值

金 融 工 具 類 別	評 價 技 術 及 輸 入 值
國內外債券投資	現金流量折現法：按反映債券發行人期末現時借款利率之折現率進行折現。

(三) 金融工具之種類

	106年12月31日	105年12月31日
<u>金融資產</u>		
放款及應收款（註1）	\$643,485	\$603,376
備供出售金融資產	358,822	100,028
<u>金融負債</u>		
以攤銷後成本衡量（註2）	359,501	246,403

註1：餘額係包含現金及約當現金、應收帳款、其他應收款及存出保證金等以攤銷後成本衡量之放款及應收款。

註2：餘額係包含應付票據、應付帳款及其他應付款等以攤銷後成本衡量之金融負債。

(四) 財務風險管理目的與政策

合併公司主要金融工具包括權益及債務工具投資、應收帳款及應付帳款。合併公司之財務管理部門監督及管理營運有關之財務風險，該等風險包括市場風險（包含匯率風險、利率風險及其他價格風險）、信用風險及流動性風險。

## 1. 市場風險

合併公司之營運活動使合併公司承擔之主要財務風險為外幣匯率變動風險。

合併公司有關金融工具市場風險之暴險及其對該等暴險之管理與衡量方式並無改變。

### (1) 匯率風險

本公司及子公司從事外幣計價之銷貨與進貨交易，因而使合併公司產生匯率變動暴險。合併公司匯率暴險之管理係於政策許可之範圍內，利用遠期外匯合約管理風險。

合併公司於合併資產負債表日非功能性貨幣計價之貨幣性資產與貨幣性負債帳面金額以及具匯率風險暴險之衍生工具帳面金額，參閱附註二九。

#### 敏感度分析

合併公司主要受到美元貨幣匯率波動之影響。

下表詳細說明當新台幣（功能性貨幣）對各攸關外幣之匯率增加及減少 1% 時，本公司之敏感度分析。1% 係為公司內部向主要管理階層報告匯率風險時所使用之敏感度比率，亦代表管理階層對外幣匯率之合理可能變動範圍之評估。敏感度分析僅包括流通在外之外幣貨幣性項目及指定為現金流量避險之遠期外匯合約，並將其期末之換算以匯率變動 1% 予以調整。下表之正數係表示當新台幣相對於各相關貨幣貶值 1% 時，將使稅前淨利或權益增加之金額；當新台幣相對於各相關外幣升值 1% 時，其對稅前淨利或權益之影響將為同金額之負數。

	美 元 之 影 響	影 響
	106年度	105年度
損 益	\$ 4,934	\$ 1,166 (i)

(i) 主要源自於合併公司於資產負債表日尚流通在外且未進行現金流量避險之美元計價債券投資、應收及應付款項。

合併公司於本期對匯率敏感度增加，主係因以美元計價之應收帳款增加所致。管理階層認為敏感度分析無法代表匯率固有風險，因資產負債表日之外幣暴險無法反映年中暴險情形。

## (2) 利率風險

合併公司定期評估避險活動，使其與利率觀點及既定之風險偏好一致，以確保採用最符合成本效益之避險策略。

合併公司於資產負債表日受利率暴險之金融資產及金融負債帳面金額如下：

	<u>106年12月31日</u>	<u>105年12月31日</u>
具公允價值利率風險		
— 金融資產	<u>\$308,778</u>	<u>\$ -</u>
具現金流量利率風險		
— 金融資產	<u>\$243,169</u>	<u>\$350,926</u>

### 敏感度分析

下列敏感度分析係依衍生及非衍生工具於資產負債表日之利率暴險而決定。對於浮動利率負債，其分析方式係假設資產負債表日流通在外之負債金額於報導期間皆流通在外。集團內部向主要管理階層報告利率時所使用之變動率為利率增加或減少 1%，此亦代表管理階層對利率之合理可能變動範圍之評估。

若利率增加／減少 1%，在所有其他變數維持不變之情況下，合併公司 106 及 105 年度之稅前淨利將增加／減少 2,432 仟元及 3,509 仟元，主因為合併公司之變動利率銀行存款所面臨現金流量利率風險之暴險；合併公司 106 年度之稅前其他綜合損益增加／減少 3,088 仟元，主因為合併公司之備供出售固定利率工具公允價值之變動。

合併公司於本年度對利率之敏感度下降，主因為變動利率銀行存款減少。



### (3) 其他價格風險

合併公司因基金受益憑證投資而產生權益價格暴險。合併公司指派特定團隊監督價格風險並評估何時須增加被避風險之避險部位。

#### 敏感度分析

下列敏感分析係依資產負債表日之權益價格暴險進行。

若權益價格上漲／下跌 3%，106 及 105 年度稅前其他綜合損益將因備供出售金融資產之公允價值變動而增加／減少 1,501 仟元及 3,001 仟元。

合併公司於本年度對價格風險之敏感度下降，主因基金受益憑證投資工具減少。

## 2. 信用風險

信用風險係指交易對方拖欠合約義務而造成合併公司財務損失之風險。截至資產負債表日，合併公司可能因交易對方未履行義務及合併公司提供財務保證造成財務損失之最大信用風險暴險（不考慮擔保品或其他信用增強工具，且不可撤銷之最大暴險金額）主要係來自於：合併資產負債表所認列之金融資產帳面金額。

金融資產受到合併公司之交易對方未履行合約義務之潛在影響。合併公司信用風險係以財務報導期間結束日公允價值為正數之合約為評估對象。合併公司之交易對方均為信用良好之金融機構及公司組織，且每年定期由專責單位監控交易對方之信用暴險程度，因此不預期有重大之信用風險。

為減輕信用風險，合併公司管理階層指派專責團隊負責授信額度之決定、授信核准及其他監控程序以確保逾期應收款項之回收已採取適當行動。合併公司與金融機構簽訂讓售應收帳款之合約及保險合約，於承購及承保額度內無須擔保應收帳款債務人因信用風險而影響債務履約之能力。此外，合併公司於資產負債表日會逐一複核應收款項之可回收金額以確保無法回收之應收款項已提列適當減損損失。據此，合併公司管理階層認為合併公司之信用風險已顯著減少。

合併公司持續地針對應收帳款客戶之財務狀況進行評估，必要時亦會購買信用保證保險合約。

截至 106 年及 105 年 12 月 31 日，超過應收帳款合計數之 5% 之客戶之應收帳款佔本公司應收帳款餘額分別為 81% 及 63%。

合併公司最大信用暴險金額為在不考量擔保品及其他信用增強之政策下，金融資產之帳面金額扣除依規定得互抵之金額及依規定認列之減損損失後之淨額。

### 3. 流動性風險

合併公司係透過管理及維持足夠部位之現金及約當現金以支應本公司營運並減輕現金流量波動之影響。合併公司管理階層監督銀行融資額度使用狀況並確保借款合同條款之遵循。

銀行借款對本公司而言係為一項重要流動性來源。截至 106 年及 105 年 12 月 31 日止，合併公司未動用之融資額度，參閱下列(3) 融資額度之說明。

#### (1) 非衍生金融負債之流動性及利率風險表

非衍生金融負債剩餘合約到期分析係依合併公司最早可能被要求還款之日期，按金融負債未折現現金流量（包含本金及估計利息）編製。其他非衍生金融負債到期分析係依照約定之還款日編製。

	<u>106年12月31日</u>	<u>105年12月31日</u>
	短於 1 年	短於 1 年
<u>非衍生金融負債</u>		
無附息負債		
應付票據	\$ 28	\$ 28
應付帳款	289,373	210,001
其他應付款	<u>70,100</u>	<u>59,741</u>
	<u>\$359,501</u>	<u>\$269,770</u>

#### (2) 融資額度

	<u>106年12月31日</u>	<u>105年12月31日</u>
無擔保銀行借款額度		
— 已動用金額	\$ 10,000	\$ 10,777
— 未動用金額	<u>189,040</u>	<u>248,223</u>
	<u>\$199,040</u>	<u>\$259,000</u>

## (五) 金融資產移轉資訊

合併公司讓售應收帳款之相關資訊如下：

### 106 年度

交易對象	期 初 餘 額	本 年 度 讓 售 金 額	本 年 度 已 收 現 金 額	截 至 年 底 已 預 支 金 額	期 末 餘 額	已 預 支 金 額 年 利 率 (%)	額 度
彰化銀行	\$ 12,737 (USD 395)	\$ 67,580 (USD 2,224)	\$ 45,337 (USD 1,498)	\$ 25,816 (USD 861)	\$ 7,744 (USD 260)	2.92	\$ 133,920 (USD 4,500)

### 105 年度

交易對象	期 初 餘 額	本 年 度 讓 售 金 額	本 年 度 已 收 現 金 額	截 至 年 底 已 預 支 金 額	期 末 餘 額	已 預 支 金 額 年 利 率 (%)	額 度
彰化銀行	\$ 61,965 (USD 1,888)	\$ 128,554 (USD 3,972)	\$ 85,587 (USD 2,683)	\$ 28,256 (USD 894)	\$ 12,737 (USD 395)	1.75-2.33	\$ 145,125 (USD 4,500)

上述額度可循環使用。

依讓售合約之約定，因商業糾紛（如銷貨退回或折讓等）而產生之損失由本公司承擔，因信用風險而產生之損失則由該等銀行承擔。

## 二七、關係人交易

合併公司之母公司為豐藝電子股份有限公司，於106及105年12月31日持有本公司普通股分別為64.62%及77.92%。

合併公司與關係人間之交易交易如下：

### (一) 關係人名稱及其關係

關 係 人 名 稱	與 合 併 公 司 之 關 係
豐藝電子股份有限公司	本公司之母公司
嘉合豐電子(深圳)有限公司	兄弟公司
豐藝電子(上海)有限公司	兄弟公司
PROMATE ELECTRONICS COMPANY USA	兄弟公司
EAST PROFIT INTERNATIONAL LTD.	兄弟公司
威健實業股份有限公司	實質關係人—該公司之董事長為本公司之董事

### (二) 營業收入

關 係 人 類 別	106年度	105年度
母 公 司	\$ 11,331	\$ 19,350
兄 弟 公 司	4,679	5,155
	<u>\$ 16,010</u>	<u>\$ 24,505</u>

(三) 進 貨

關 係 人 類 別	106年度	105年度
豐藝電子股份有限公司	\$307,221	\$339,696
兄弟公司	-	37,574
實質關係人—該公司之董事 長為本公司之董事	9,724	4,634
	<u>\$316,945</u>	<u>\$381,904</u>

合併公司與關係人進貨及銷貨其交易條件及授信期間，係與本公司其他客戶及供應商並無重大差異。

(四) 應收關係人款項

帳 列 項 目	關 係 人 類 別	106年12月31日	105年12月31日
應收帳款	母 公 司	\$ 1,910	\$ 6,323
	兄 弟 公 司	25	907
		<u>\$ 1,935</u>	<u>\$ 7,230</u>

流通在外之應收關係人款項未收取保證。106及105年度應收關係人款項並未提列呆帳費用。

(五) 應付關係人款項

帳 列 項 目	關 係 人 類 別	106年12月31日	105年12月31日
應付帳款	豐藝電子股份有限公司 實質關係人—該公司之董 事長為本公司之董事	\$ 57,326	\$ 77,407
		3,524	1,614
		<u>\$ 60,850</u>	<u>\$ 79,021</u>
其他應付款	兄 弟 公 司	<u>\$ 759</u>	<u>\$ 3,742</u>

對於流通在外之應付關係人款項，合併公司皆未提供擔保。

(六) 預付款項

關 係 人 類 別	106年12月31日	105年12月31日
母 公 司	<u>\$ 725</u>	<u>\$ 725</u>

(七) 其他關係人交易

1. 營業租賃

出 租 人	標 的 物	租期及租金支付方式	106年度	105年度
豐藝電子股份有限 公司	青 埔 廠	租期 102年8月1日 至 107年7月30 日，每6個月為一 期，按期支付租 金。	\$11,148	\$10,468

實質關係人—該公司之董事長為本公司之董事	內湖環山路辦公大樓	租期 106 年 1 月 1 日至 109 年 12 月 31 日，每 6 個月為一期，按期支付租金。	1,337	1,298
----------------------	-----------	---	-------	-------

## 2. 費用

帳列項目	關係人類別	106年度	105年度
研展費	母公司	\$ 948	\$ 2,204
	實質關係人—該公司之董事長為本公司之董事	379	65
		<u>\$ 1,327</u>	<u>\$ 2,269</u>
勞務費	兄弟公司 PROMATE ELECTRONICS COMPANY USA	<u>\$ 12,647</u>	<u>\$ 17,087</u>
維修費	母公司	<u>\$ 22</u>	<u>\$ 46</u>
資訊費	豐藝電子股份有限公司	<u>\$ 2,580</u>	<u>\$ 2,440</u>

### (八) 主要管理階層薪酬

106 及 105 年度對董事及其他主要管理階層之薪酬總額如下：

	106年度	105年度
短期員工福利	\$ 18,385	\$ 22,699
其他長期員工福利	548	544
	<u>\$ 18,933</u>	<u>\$ 23,243</u>

董事及其他主要管理階層之薪酬係由薪酬委員會依照個人績效及市場趨勢決定。

### 二八、重大或有負債及未認列之合約承諾

除其他附註所述者外，合併公司於資產負債表日有下列重大承諾事項及或有事項：

- (一) 截至 106 年 12 月 31 日止，合併公司開立 10,000 仟元保證函供關稅保證使用。
- (二) 截至 106 年 12 月 31 日，因購置設備而簽訂之合約，合約總價為 6,440 仟元，其中已支付 4,420 仟元。

## 二九、具重大影響之外幣資產及負債資訊

以下資訊係按合併公司各個體功能性貨幣以外之外幣彙總表達，所揭露之匯率係指該等外幣換算至功能性貨幣之匯率。具重大影響之外幣資產及負債如下：

106 年 12 月 31 日

		各外幣仟元／新台幣仟元		
		外	幣 匯	率 帳 面 金 額
<u>外 幣 資 產</u>				
<u>貨幣性項目</u>				
美 元	\$	23,242	29.76 (美元：新台幣)	\$ 691,682
歐 元		16	35.57 (歐元：新台幣)	569
日 圓		4,769	0.2642 (日圓：新台幣)	1,260
英 鎊		239	40.11 (英鎊：新台幣)	9,586
				<u>\$ 703,097</u>
<u>金 融 負 債</u>				
<u>貨幣性項目</u>				
美 元		6,663	29.76 (美元：新台幣)	\$ 198,291
歐 元		32	35.57 (歐元：新台幣)	1,138
				<u>\$ 199,429</u>

105 年 12 月 31 日

		外	幣 匯	率 帳 面 金 額
<u>外 幣 資 產</u>				
<u>貨幣性項目</u>				
美 元	\$	8,604	32.25 (美元：新台幣)	\$ 277,479
歐 元		45	33.9 (歐元：新台幣)	1,526
日 圓		10,000	0.2756 (日圓：新台幣)	2,756
				<u>\$ 281,761</u>
<u>外 幣 負 債</u>				
<u>貨幣性項目</u>				
美 元		4,989	32.25 (美元：新台幣)	\$ 160,895
歐 元		45	33.9 (歐元：新台幣)	1,526
				<u>\$ 162,421</u>

合併公司主要承擔美元之外幣匯率風險。於 106 及 105 年度外幣兌換損益已實現金額分別為損失 5,799 仟元及損失 2,970 仟元，未實現金額分別為損失 7,846 仟元及損失 221 仟元。

### 三十、附註揭露事項

#### (一) 重大交易事項及(二)轉投資事業相關資訊：

1. 資金貸與他人：無。
2. 為他人背書保證：無。
3. 期末持有有價證券情形。(附表一)
4. 累積買進或賣出同一有價證券之金額達新臺幣 3 億元或實收資本額百分之二十以上。(附表二)
5. 取得不動產之金額達新臺幣 3 億元或實收資本額 20%以上：無。
6. 處分不動產之金額達新臺幣 3 億元或實收資本額 20%以上：無。
7. 與關係人進、銷貨之金額達新臺幣 1 億元或實收資本額 20%以上。(附表三)
8. 應收關係人款項達新臺幣 1 億元或實收資本額 20%以上：無。
9. 從事衍生工具交易：無。
10. 其他：母子公司間及各子公司間之業務關係及重要交易往來情形及金額：無。
11. 被投資公司資訊。(附表四)

#### (三) 大陸投資資訊：無。

### 三一、部門資訊

#### (一) 產業資訊

提供給主要營運決策者用以分配資源及評量部門績效之資訊，著重於每一交付或提供之產品或勞務之種類。依國際會計準則第三十四號公報之規定，合併公司係以單一營運部門進行組織管理及分配資源，且所營事業集中於人機介面操作系統及週邊設備單一產業，另合併公司提供給營運決策者覆核之部門資訊，其衡量基礎與財務報表相同，故 106 及 105 年度應報導之部門收入與部門總資產可參照 106 及 105 年度之資產負債表及綜合損益表。

(二) 主要產品及勞務之收入

合併公司繼續營業單位之主要產品及勞務之收入分析如下：

	106年度	105年度
醫療用觸控顯示器	\$ 338,699	\$ 228,999
特殊應用顯示器	447,099	602,063
嵌入式控制系統	930,285	640,722
其他	<u>120,940</u>	<u>201,115</u>
	<u>\$1,837,023</u>	<u>\$1,672,899</u>

(三) 地區別資訊

合併公司來自外部客戶之收入依客戶所在地區分之資訊列示如下：

	106年度	105年度
亞洲	\$ 219,634	\$ 237,580
美洲	1,498,562	1,178,445
歐洲	118,011	256,043
其他	<u>816</u>	<u>831</u>
	<u>\$1,837,023</u>	<u>\$1,672,899</u>

(四) 主要客戶資訊

來自單一客戶之收入達本公司收入總額之10%以上者如下：

	106年度	105年度
客戶 B	\$ 907,621	\$ 625,534





勁豐電子股份有限公司及其子公司

累積買進或賣出同一有價證券之金額達新臺幣3億元或實收資本額20%以上

民國106年1月1日至12月31日

附表二

單位：除另予註明者外  
，為新台幣仟元

買、賣之公司	有價證券種類及名稱(註1)	券類及名稱(註1)	列科目	交易對象(註2)	關係(註2)	期		買入(註3)		賣出		3		期	本額						
						股	金	股	金	股	金	處分(損)	益								
勁豐電子股份有限公司	基金受託憑證—國泰台灣貨幣市場債券—CITIC Securities International 債券—Mizuho Financial Group Inc 債券—O11 India Ltd 債券—Standard Chartered Plc 債券—中國石油化工有限公司 債券—中國進出口銀行 債券—中國銀行股份有限公司 債券—中國銀行股份有限公司 債券—遠東新世紀股份有限公司	備供出售金融資產—流動 備供出售金融資產—流動 備供出售金融資產—流動 備供出售金融資產—流動 備供出售金融資產—流動 備供出售金融資產—流動 備供出售金融資產—流動 備供出售金融資產—流動 備供出售金融資產—流動 備供出售金融資產—流動 備供出售金融資產—流動 備供出售金融資產—流動	4,050,386.8	\$ 50,013 (成本 50,000)	6,465,848.6	\$ 80,000	10,516,235.4	\$ 130,124	\$ 130,000	\$ 124	-	-	-	-	-	-					
																	90,550 (USD 3,002)	60,351 (USD 2,001)	60,351 (USD 2,001)	34 (註5)	29,790 (USD 1,001)
																	120,772 (USD 4,003)	90,556	90,556	52	29,806 (USD 1,002)
																	241,852 (USD 8,013)	211,567	211,567	116	29,863 (USD 1,003)
																	151,594 (USD 5,005)	121,244	121,244	68	29,821 (USD 1,002)
																	90,557 (USD 3,000)	90,557 (USD 3,000)	90,557 (USD 3,000)	65	-
																	90,289 (USD 3,002)	60,177	60,177	35	29,791 (USD 1,001)
																	365,493 (USD 12,027)	334,929	334,929 (USD 11,022)	181	29,906 (USD 1,005)
																	100,000	100,000	100,000	19	-
																	-	-	-	(註5)	-
																	-	-	-	(註5)	-
																	-	-	-	(註5)	-

註1：本表所稱有價證券，係指股票、債券、受益憑證及上述項目所衍生之有價證券。

註2：有價證券帳列採用權益法之投資者，須填寫該二欄，餘得免填。

註3：累計買進、賣出金額應按市價分開計算是否達3億元或實收資本額20%。

註4：實收資本額係指母公司之實收資本額。發行人股票無面額或每股面額非屬新臺幣10元者，有關實收資本額20%之交易金額規定，以資產負債表歸屬於母公司業主之權益10%計算之。

註5：屬於附買回條件債券到期後所收取之利息，帳列利息收入。

勁豐電子股份有限公司及其子公司  
與關係人進、銷貨之金額達新臺幣 1 億元或實收資本額 20% 以上  
民國 106 年 1 月 1 日至 12 月 31 日

附表三

單位：除另予註明者外  
，為新台幣仟元

進(銷)貨之公司	交易對象名稱	關係	交易		情形		交易條件與一般交易不同原因(註1)		應收(付)票據、帳款		備註(註2)			
			進(銷)貨金	額	佔總進(銷)貨之比率	授信期	信期	單	價	授		信	期	間
勁豐電子股份有限公司	豐藝電子股份有限公司	母公司	進	貨	\$ 307,221	23%	月結 30~60 天	-	-	-	-	應付帳款 \$ 57,326	20%	

註 1：關係人交易條件如與一般交易條件不同，應於單價及授信期間欄位敘明差異情形及原因。

註 2：若有預收(付)款項情形者，應於備註欄敘明原因、契約約定條款、金額及與一般交易型態之差異情形。

註 3：實收資本額係指母公司之實收資本額。發行人股票無面額或每股面額非屬新臺幣 10 元者，有關實收資本額 20% 之交易金額規定，以資產負債表歸屬於母公司業主之權益 10% 計算之。

勁豐電子股份有限公司及其子公司  
被投資公司資訊、所在地區...等相關資訊  
民國 106 年 1 月 1 日至 12 月 31 日

附表四

單位：除另予註明者外  
，為新台幣仟元

投資公司名稱	被投資公司名稱(註1、2)	所在地區	主要營業項目	原始投資金額	期末數	持股比例	持有帳面金額		被投資公司本期(損)益	本公司本期認列之投資(損)益	備註
							金額	金額			
勁豐電子股份有限公司	株式會社 PROMATE JAPAN	日本	電子相關商品之進出口	\$ 2,791	100	100%	\$ 938	\$ 1,750	( )	\$ 1,750	

註1：公開發行公司如設有國外控股公司且依當地法令規定以合併報表為主要財務報表者，有關國外被投資公司資訊之揭露，得僅揭露至該控股公司之相關資訊。

註2：非屬註1所述情形者，依下列規定填寫：

- (1) 「被投資公司名稱」、「所在地區」、「主要營業項目」、「原始投資金額」及「期末持股情形」等欄，應依本（公開發行）公司轉投資情形及每一直接或間接控制之被投資公司再轉投資情形依序填寫，並於備註欄註明各被投資公司與本（公開發行）公司之關係（如係屬子公司或孫公司）。
- (2) 「被投資公司本期損益」乙欄，應填寫各被投資公司之本期損益金額。
- (3) 「本期認列之投資損益」乙欄，僅須填寫本（公開發行）公司認列直接轉投資之各子公司及採權益法評價之各被投資公司之損益金額，餘得免填。於填寫「認列直接轉投資之各子公司本期損益金額」時，應確認各子公司本期損益金額業已包含其再轉投資依規定應認列之投資損益。

## 五、最近年度經會計師查核簽證之公司個體財務報告

### 會計師查核報告

勁豐電子股份有限公司 公鑒：

#### 查核意見

勁豐電子股份有限公司民國 106 年及 105 年 12 月 31 日之個體資產負債表，暨民國 106 年及 105 年 1 月 1 日至 12 月 31 日之個體綜合損益表、個體權益變動表、個體現金流量表，以及個體財務報表附註（包括重大會計政策彙總），業經本會計師查核竣事。

依本會計師之意見，上開個體財務報表在所有重大方面係依照證券發行人財務報告編製準則編製，足以允當表達勁豐電子股份有限公司民國 106 年及 105 年 12 月 31 日之個體財務狀況，暨民國 106 年及 105 年 1 月 1 日至 12 月 31 日之個體財務績效及個體現金流量。

#### 查核意見之基礎

本會計師係依照會計師查核簽證財務報表規則及一般公認審計準則執行查核工作。本會計師於該等準則下之責任將於會計師查核個體財務報表之責任段進一步說明。本會計師所隸屬事務所受獨立性規範之人員已依會計師職業道德規範，與勁豐電子股份有限公司保持超然獨立，並履行該規範之其他責任。本會計師相信已取得足夠及適切之查核證據，以作為表示查核意見之基礎。

#### 關鍵查核事項

關鍵查核事項係指依本會計師之專業判斷，對勁豐電子股份有限公司民國 106 年度個體財務報表之查核最為重要之事項。該等事項已於查核個體財務報表整體及形成查核意見之過程中予以因應，本會計師並不對該等事項單獨表示意見。

茲對勁豐電子股份有限公司民國 106 年度個體財務報表之關鍵查核事項敘明如下：

##### 關鍵查核事項一

勁豐電子股份有限公司民國 106 年 12 月 31 日存貨帳面價值為 367,077 仟元（已扣除存貨之備抵跌價及呆滯損失 15,340 仟元），占總資產之 25%係屬重大，有關存貨備抵跌價及呆滯損失評估之會計政策及相關揭露資訊，請參閱合併財務報告附註四(六)、附註五及附註九。

勁豐電子股份有限公司之管理階層對於存貨備抵跌價及呆滯損失之評估過程涉及重大判斷，包含辨認存貨淨變現價值及呆滯提列比率，且存貨餘額對整體財務報表係屬重大，因是將其列為本年度財務報表關鍵查核事項。

針對上述重要事項，本會計師評估存貨備抵跌價及呆滯損失提列是否合理之主要查核程序如下：

1. 瞭解管理階層對存貨評價之提列政策，包括定期評估存貨呆滯狀況暨相關之存貨跌價是否經管理階層核准後予以入帳。
2. 自年底存貨明細表中選樣，核對原料進價或存貨之銷售價格，並經核算以驗證淨變現價值之正確性。抽樣比較存貨淨變現價值與其帳面價值，以評估備抵存貨跌價損失之合理性。
3. 取得並抽核存貨庫齡資料的正確性，並檢視公司是否依存貨評價政策提列備抵跌價損失。
4. 年底於存貨處所觀察公司存貨盤點，瞭解存貨之整理暨呆廢料、過時品等之區分，並評估管理階層對過時及損壞貨品之備抵存貨跌價損失提列之適當性。

#### 關鍵查核事項二

勁豐電子股份有限公司民國 106 年 12 月 31 日應收帳款淨額為 373,930 仟元（已扣除應收帳款之備抵呆帳 530 仟元）；催收款 30 仟元，業已提列足額備抵呆帳，請參閱財務報表附註四（九）、五、八及十三。

勁豐電子股份有限公司之管理階層對於應收帳款備抵呆帳評估過程涉及重大判斷，包括對客戶過去收款經驗、超過授信期間之延遲付款等情況，故本會計師將應收帳款之備抵呆帳評估列為本年度財務報表關鍵查核事項。

針對上述重要事項，本會計師就應收帳款餘額屬重大且有收款延遲情形之個別對象，評估備抵呆帳提列之合理性。此外，本會計師亦執行下列主要查核程序：

1. 瞭解管理階層對客戶群產生之應收帳款提列政策並測試應收帳款餘額的帳齡，俾以計算管理階層所提列的應收帳款備抵呆帳；
2. 比較本年度和以前年度應收帳款帳齡分類及提列比率，並檢視本年度與以前年度發生呆帳情形，以評估提列備抵呆帳之合理性；及
3. 複核客戶對逾期帳款處理及可回收性，以考量是否需要額外再提列備抵呆帳。

#### **管理階層與治理單位對個體財務報表之責任**

管理階層之責任係依照證券發行人財務報告編製準則編製允當表達之個體財務報表，且維持與個體財務報表編製有關之必要內部控制，以確保個體財務報表未存有導因於舞弊或錯誤之重大不實表達。

於編製個體財務報表時，管理階層之責任亦包括評估勁豐電子股份有限公司繼續經營之能力、相關事項之揭露，以及繼續經營會計基礎之採用，除非管理階層意圖清算勁豐電子股份有限公司或停止營業，或除清算或停業外別無實際可行之其他方案。

勁豐電子股份有限公司之治理單位（含審計委員會）負有監督財務報導流程之責任。

#### 會計師查核個體財務報表之責任

本會計師查核個體財務報表之目的，係對個體財務報表整體是否存有導因於舞弊或錯誤之重大不實表達取得合理確信，並出具查核報告。合理確信係高度確信，惟依照一般公認審計準則執行之查核工作無法保證必能偵出個體財務報表存有之重大不實表達。不實表達可能導因於舞弊或錯誤。如不實表達之個別金額或彙總數可合理預期將影響個體財務報表使用者所作之經濟決策，則被認為具有重大性。

本會計師依照一般公認審計準則查核時，運用專業判斷並保持專業上之懷疑。本會計師亦執行下列工作：

1. 辨認並評估個體財務報表導因於舞弊或錯誤之重大不實表達風險；對所評估之風險設計及執行適當之因應對策；並取得足夠及適切之查核證據以作為查核意見之基礎。因舞弊可能涉及共謀、偽造、故意遺漏、不實聲明或踰越內部控制，故未偵出導因於舞弊之重大不實表達之風險高於導因於錯誤者。
2. 對與查核攸關之內部控制取得必要之瞭解，以設計當時情況下適當之查核程序，惟其目的非對勁豐電子股份有限公司內部控制之有效性表示意見。
3. 評估管理階層所採用會計政策之適當性，及其所作會計估計與相關揭露之合理性。
4. 依據所取得之查核證據，對管理階層採用繼續經營會計基礎之適當性，以及使勁豐電子股份有限公司繼續經營之能力可能產生重大疑慮之事件或情況是否存在重大不確定性，作出結論。本會計師若認為該等事件或情況存在重大不確定性，則須於查核報告中提醒個體財務報表使用者注意個體財務報表之相關揭露，或於該等揭露係屬不適當時修正查核意見。本會計師之結論係以截至查核報告日所取得之查核證據為基礎。惟未來事件或情況可能導致勁豐電子股份有限公司不再具有繼續經營之能力。
5. 評估個體財務報表（包括相關附註）之整體表達、結構及內容，以及個體財務報表是否允當表達相關交易及事件。
6. 對於勁豐電子股份有限公司內組成個體之財務資訊取得足夠及適切之查核證據，以對個體財務報表表示意見。本會計師負責查核案件之指導、監督及執行，並負責形成勁豐電子股份有限公司查核意見。

本會計師與治理單位溝通之事項，包括所規劃之查核範圍及時間，以及重大查核發現（包括於查核過程中所辨認之內部控制顯著缺失）。

本會計師亦向治理單位提供本會計師所隸屬事務所受獨立性規範之人員已遵循會計師職業道德規範中有關獨立性之聲明，並與治理單位溝通所有可能被認為會影響會計師獨立性之關係及其他事項（包括相關防護措施）。

本會計師從與治理單位溝通之事項中，決定對勁豐電子股份有限公司民國 106 年度個體財務報表查核之關鍵查核事項。本會計師於查核報告中敘明該等事項，除非法令不允許公開揭露特定事項，或在極罕見情況下，本會計師決定不於查核報告中溝通特定事項，因可合理預期此溝通所產生之負面影響大於所增進之公眾利益。

勤業眾信聯合會計師事務所

會計師 李麗鳳

李麗鳳



會計師 陳慧銘

陳慧銘



證券暨期貨管理委員會核准文號  
台財證六字第 0930128050 號

證券暨期貨管理委員會核准文號  
台財證六字第 0920123784 號

中 華 民 國 1 0 7 年 0 3 月 2 1 日





民國 106 年及 107 年 12 月 31 日

單位：新台幣仟元

代 碼	資 產	106年12月31日		105年12月31日	
		金 額	%	金 額	%
	流動資產				
1100	現金及約當現金 (附註四、六及二六)	\$ 241,331	17	\$ 350,926	34
1125	備供出售金融資產—流動 (附註四、七及二六)	358,822	24	100,028	10
1170	應收帳款—非關係人 (附註四、五、八及二六)	370,748	25	224,190	22
1180	應收帳款—關係人 (附註四、五、八、二六及二七)	3,182	-	7,230	1
1200	其他應收款 (附註四、八及二六)	26,869	2	20,948	2
130X	存貨 (附註四、五及九)	367,077	25	235,117	23
1410	預付款項 (附註十三及二七)	7,454	1	6,363	1
1470	其他流動資產 (附註十三)	30	-	115	-
11XX	流動資產總計	<u>1,375,513</u>	<u>94</u>	<u>944,917</u>	<u>93</u>
	非流動資產				
1550	採用權益法之投資 (附註四及十)	938	-	-	-
1600	不動產、廠房及設備 (附註四及十一)	73,983	5	52,517	5
1821	其他無形資產 (附註四及十二)	6,783	-	7,443	1
1840	遞延所得稅資產 (附註四及二一)	8,730	1	5,702	1
1915	預付設備款 (附註十三)	4,420	-	3,031	-
1920	存出保證金 (附註十三及二六)	292	-	82	-
15XX	非流動資產總計	<u>95,146</u>	<u>6</u>	<u>68,775</u>	<u>7</u>
1XXX	資 產 總 計	<u>\$1,470,659</u>	<u>100</u>	<u>\$1,013,692</u>	<u>100</u>
	負債及權益				
	流動負債				
2150	應付票據—非關係人 (附註十四及二六)	\$ 28	-	\$ 28	-
2170	應付帳款—非關係人 (附註十四及二六)	228,523	16	130,980	13
2180	應付帳款—關係人 (附註十四、二六及二七)	60,850	4	79,021	8
2219	其他應付款 (附註十五及二六)	69,186	5	55,999	6
2220	其他應付款項—關係人 (附註十五、二六及二七)	759	-	3,742	-
2230	本期所得稅負債 (附註二一)	19,792	2	14,885	1
2250	負債準備—流動 (附註四、五及十六)	18,700	1	20,613	2
2310	預收款項 (附註十五)	34,075	2	25,403	3
2399	其他流動負債 (附註十五)	2,055	-	2,150	-
21XX	流動負債總計	<u>433,968</u>	<u>30</u>	<u>332,821</u>	<u>33</u>
	非流動負債				
2550	負債準備—非流動 (附註四、五及十六)	18,074	1	14,041	1
2640	淨確定福利負債—非流動 (附註四及十七)	16,301	1	15,786	2
25XX	非流動負債總計	<u>34,375</u>	<u>2</u>	<u>29,827</u>	<u>3</u>
2XXX	負債總計	<u>468,343</u>	<u>32</u>	<u>362,648</u>	<u>36</u>
	權益 (附註十八)				
	股 本				
3110	普 通 股	382,549	26	328,529	32
3200	資本公積	463,721	31	138,093	14
	保留盈餘				
3310	法定盈餘公積	56,029	4	41,766	4
3350	未分配盈餘	100,059	7	142,628	14
3300	保留盈餘總計	<u>156,088</u>	<u>11</u>	<u>184,394</u>	<u>18</u>
	其他權益				
3410	國外營運機構財務報表換算之兌換差額	( 86)	-	-	-
3425	備供出售金融資產未實現損益	44	-	28	-
3400	其他權益總計	( 42)	-	28	-
31XX	本公司業主權益總計	<u>1,002,316</u>	<u>68</u>	<u>651,044</u>	<u>64</u>
3XXX	權益總計	<u>1,002,316</u>	<u>68</u>	<u>651,044</u>	<u>64</u>
	負 債 與 權 益 總 計	<u>\$1,470,659</u>	<u>100</u>	<u>\$1,013,692</u>	<u>100</u>

後附之附註係本個體財務報告之一部分。

董事長：杜懷琪



經理人：柯永順



會計主管：林曉婷



勁豐電子股份有限公司

個體綜合損益表

民國 106 年及 105 年 1 月 1 日至 12 月 31 日

單位：新台幣仟元，惟  
每股盈餘為元

代 碼	106年度		105年度	
	金 額	%	金 額	%
	營業收入（附註四、五、十九及二七）			
4100	\$ 1,836,948	100	\$ 1,672,899	100
	營業成本（附註九、十七、二十及二七）			
5110	( 1,372,526)	( 75)	( 1,256,250)	( 75)
5900	<u>464,422</u>	<u>25</u>	<u>416,649</u>	<u>25</u>
	營業費用（附註八、十七、二十及二七）			
6100	( 142,734)	( 8)	( 131,992)	( 8)
6200	( 41,813)	( 2)	( 34,055)	( 2)
6300	( 84,480)	( 4)	( 76,044)	( 5)
6000	( <u>269,027</u> )	( <u>14</u> )	( <u>242,091</u> )	( <u>15</u> )
6900	<u>195,395</u>	<u>11</u>	<u>174,558</u>	<u>10</u>
	營業外收入及支出（附註四、十及二十）			
7010	1,369	-	877	-
7020	( 13,602)	( 1)	( 3,431)	-
7050	( 130)	-	( 32)	-
7070	( 1,750)	-	-	-
7000	( <u>14,113</u> )	( <u>1</u> )	( <u>2,586</u> )	-
7900	181,282	10	171,972	10

（接次頁）

(承前頁)

代 碼		106年度		105年度	
		金 額	%	金 額	%
7950	所得稅費用 (附註四及二一)	( 30,583)	( 2)	( 29,189)	( 2)
8200	本年度淨利	<u>150,699</u>	<u>8</u>	<u>142,783</u>	<u>8</u>
	其他綜合損益				
8310	不重分類至損益之項目：				
8311	確定福利計畫之再衡 量數 (附註四及十 七)	( 976)	-	( 1,320)	-
8349	與不重分類之項目相 關之所得稅 (附註 四及二一)	<u>166</u>	<u>-</u>	<u>224</u>	<u>-</u>
		( 810)	-	( 1,096)	-
8360	後續可能重分類至損益之 項目：				
8361	國外營運機構財務報 表換算之兌換差 額 (附註四及十 八)	( 103)	-	-	-
8362	備供出售金融資產未 實現評價利益 (附 註四及十八)	<u>16</u>	<u>-</u>	<u>28</u>	<u>-</u>
8399	與可能重分類之項目 相關之所得稅 (附 註四及二一)	<u>17</u>	<u>-</u>	<u>-</u>	<u>-</u>
		( 70)	-	28	-
8300	本年度其他綜合損益 (稅後淨額)	( 880)	-	( 1,068)	-
8500	本期綜合損益總額	<u>\$ 149,819</u>	<u>8</u>	<u>\$ 141,715</u>	<u>8</u>
	每股盈餘 (附註二二)				
	來自繼續營業單位				
9710	基 本	<u>\$ 4.00</u>		<u>\$ 4.35</u>	
9810	稀 釋	<u>\$ 3.97</u>		<u>\$ 4.30</u>	

後附之附註係本個體財務報告之一部分。

董事長：杜懷琪



經理人：柯永順



會計主管：林曉婷



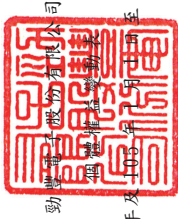

勁豐實業股份有限公司

105年度盈餘分配表

民國106年12月31日

單位：新台幣仟元

代碼	股本	公積金	法定公積	盈餘	其他權益項目			總額
					國外營運機構	備供出售金融資產	庫藏股	
	金額	金額	金額	未分配盈餘	財務報表換算之兌換差額	未實現(損)益	股票	權益總額
A1	328,529	162,733	26,173	156,159	-	-	-	\$ 673,594
B1	-	-	15,593	(15,593)	-	-	-	-
B5	-	-	-	(139,625)	-	-	-	(139,625)
C15	-	(24,640)	-	-	-	-	-	(24,640)
D1	-	-	-	142,783	-	-	-	142,783
D3	-	-	-	(1,096)	-	28	-	(1,068)
D5	-	-	-	141,687	-	28	-	141,715
Z1	328,529	138,093	41,766	142,628	-	28	-	651,044
B1	-	-	14,263	(14,263)	-	-	-	-
B5	-	-	-	(128,222)	-	-	-	(128,222)
E1	66,000	369,740	-	-	-	-	-	435,740
C15	-	(29,590)	-	-	-	-	-	(29,590)
D1	-	-	-	150,699	-	-	-	150,699
D3	-	-	-	(810)	(86)	16	-	(880)
D5	-	-	-	149,889	(86)	16	-	149,819
L1	-	-	-	-	-	-	(76,475)	(76,475)
L3	(1,198)	(14,522)	-	(49,973)	-	-	76,475	-
Z1	382,549	463,721	56,029	100,059	(86)	44	-	\$1,002,316



會計主管：林曉婷



經理人：柯永順



董事長：杜懷琪

勁豐電子股份有限公司

個體現金流量表

民國 106 年及 105 年 1 月 1 日至 12 月 31 日

單位：新台幣仟元

代 碼		106年度	105年度
	營業活動之現金流量		
A10000	本年度稅前淨利	\$ 181,282	\$ 171,972
A20010	不影響現金流量之收益費損項目		
A20300	呆帳損失(迴轉利益)	80	( 20)
A20100	折舊費用	18,489	13,960
A20200	攤銷費用	1,908	1,781
A20900	財務成本	130	32
A29900	提列負債準備	33,027	15,464
A21200	利息收入	( 1,357)	( 356)
A23100	處分備供出售金融資產淨利益	( 228)	( 13)
A23700	存貨跌價及呆滯損失(回升利益)	5,190	( 650)
A22400	採用權益法認列之子公司、關聯企 業及合資損失之份額	1,750	-
A24100	未實現外幣兌換損失	3,002	-
A30000	營業資產及負債淨變動數		
A31150	應收帳款增加	( 146,638)	( 21,926)
A31160	應收帳款—關係人減少(增加)	4,048	( 2,903)
A31180	其他應收款(增加)減少	( 5,921)	49,651
A31200	存貨(增加)減少	( 137,150)	40,895
A31230	預付款項增加	( 1,091)	( 2,066)
A31240	其他流動資產減少	85	9
A32130	應付票據減少	-	( 50)
A32150	應付帳款增加(減少)	97,543	( 6,927)
A32160	應付帳款—關係人(減少)增加	( 18,171)	11,106
A32180	其他應付款增加(減少)	15,381	( 3,647)
A32190	其他應付款—關係人(減少)增加	( 2,983)	1,888
A32200	負債準備減少	( 30,907)	( 26,014)
A32210	預收款項增加	8,672	1,537
A32240	淨確定福利負債減少	( 461)	( 450)
A32230	其他流動負債減少	( 95)	( 213)
A33000	營運產生之現金流入	25,585	243,060

(接次頁)

(承前頁)

代 碼		106年度	105年度
A33100	收取之利息	1,357	356
A33300	支付之利息	( 130)	( 32)
A33500	支付之所得稅	( 28,521)	( 30,889)
AAAA	營業活動之淨現金流(出)入	( 1,709)	212,495
	投資活動之現金流量		
B00300	取得備供出售金融資產	(1,641,596)	( 130,000)
B00400	出售備供出售金融資產價款	1,380,044	30,013
B02200	設立子公司之淨現金流出	( 2,791)	-
B02700	購置不動產、廠房及設備	( 3,477)	( 2,130)
B03700	存出保證金增加	( 210)	-
B04500	購置無形資產	( 1,248)	( 5,371)
B07100	預付設備款增加	( 40,061)	( 21,146)
BBBB	投資活動之淨現金流出	( 309,339)	( 128,634)
	籌資活動之現金流量		
C04500	支付股利	( 157,812)	( 164,265)
C04900	購買庫藏股票	( 76,475)	-
C04600	發行新股	435,740	-
CCCC	籌資活動之淨現金流入(出)	201,453	( 164,265)
EEEE	現金及約當現金淨減少數	( 109,595)	( 80,404)
E00100	年初現金及約當現金餘額	350,926	431,330
E00200	年底現金及約當現金餘額	\$ 241,331	\$ 350,926

後附之附註係本個體財務報告之一部分。

董事長：杜懷琪



經理人：柯永順



會計主管：林曉婷



勁豐電子股份有限公司

個體財務報表附註

民國 106 年及 105 年 1 月 1 日至 12 月 31 日

(除另註明外，金額以新台幣仟元為單位)

一、公司沿革

勁豐電子股份有限公司(以下稱「本公司」)成立於 89 年 5 月 29 日，主要經營業務為醫療用觸控顯示器、嵌入式控制系統及特殊應用顯示模組之研發製造，以及其他資訊軟硬體研發等。

豐藝電子股份有限公司為因應組織調整及專業分工，以提高競爭力及經濟績效，於 102 年 6 月 10 日經股東會決議，依據企業併購法規定將特定應用產品事業群分割及移轉予本公司，並經董事會決議以 102 年 8 月 1 日為分割基準日，分割讓與之營業價值為 123,900 仟元，本公司以每股 15 元發行新股 8,260 仟股，以受讓豐藝電子股份有限公司割讓與之相關營業。

母公司為豐藝電子股份有限公司，於 106 年及 105 年 12 月 31 日，持有本公司普通股分別為 64.62%及 77.92%。

本公司股票自 106 年 3 月起在財團法人中華民國證券櫃檯買賣中心上櫃買賣。

本個體財務報告係以本公司之功能性貨幣新台幣表達。

二、通過財務報告之日期及程序

本個體財務報告於 107 年 3 月 21 日經董事會通過。

三、新發布及修訂準則及解釋之適用

- (一) 首次適用修正後之證券發行人財務報告編製準則及經金融監督管理委員會(以下稱「金管會」)認可並發布生效之國際財務報導準則(IFRS)、國際會計準則(IAS)、解釋(IFRIC)及解釋公告(SIC)(以下稱「IFRSs」)

除下列說明外，適用修正後之證券發行人財務報告編製準則及金管會認可並發布生效之 IFRSs 將不致造成本公司會計政策之重大變動：

1. IFRS 2「股份基礎給付」之修正

「2010-2012 週期之年度改善」修正 IFRS 2，改變既得條件及市價條件定義，並增列績效條件及服務條件定義。該修正釐清績效條件所訂之績效目標得按本公司或同一集團內另一個體之營運(非市價條件)或權益工具之市價(市價條件)設定。該績效目標之設定得與本公司整體或部分(例如某一部門)績效有關，而達成績效目標之期間則不得長於服務期

間。此外，該修正並釐清股價指數目標因同時反映本公司本身與集團外其他企業之績效，故非屬績效條件。由於股份基礎給付協議之條件屬市價條件、非市價條件或非既得條件將有不同之會計處理，前述修正係影響 106 年以後給與之股份基礎給付協議。

2. IFRS 5「待出售非流動資產及停業單位」之修正

「2012-2014 週期之年度改善」修正 IFRS 5，釐清「待出售」與「待分配予業主」之非流動資產（或處分群組）間之重分類，並非出售計畫或分配予業主計畫之變更，故無須迴轉原分類下之會計處理。此外，「待分配予業主」之非流動資產不再符合待分配條件（亦不再符合待出售條件）時，應比照資產停止分類為待出售之處理。前述修正將適用於 106 年以後之交易。

3. IFRS 11「聯合協議」之修正

「聯合營運權益之取得」修正 IFRS 11，規定當本公司（聯合營運者）取得符合業務定義之聯合營運權益，應依 IFRS 3 及其他準則之原則，按公允價值衡量可辨認資產與負債、將收購相關成本認列為費用（發行債券或權益證券之成本除外）、認列商譽及原始認列資產與負債相關之遞延所得稅，以及至少每年進行商譽減損評估。

若對聯合營運具聯合控制之個體於取得聯合營運權益前後為共同控制下個體，則該收購不適用上述規定。

上述修正適用於 106 年以後取得之聯合營運權益。

4. IFRS 13「公允價值衡量」之修正

「2010-2012 週期之年度改善」修正 IFRS 13 之結論基礎，說明 106 年追溯適用該修正時，折現之影響不重大之無設定利率短期應收款及應付款係按原始發票金額衡量。

「2011-2013 週期之年度改善」修正 IFRS 13，釐清包含於 IAS 39 或 IFRS 9 適用範圍內並依其規定處理之所有合約，即使該合約不符合 IAS 32「金融工具：表達」對金融資產或金融負債之定義，亦可適用以淨額基礎衡量金融資產及金融負債群組公允價值之例外規定（即「組合例外」）。

上述修正之準則規定對於本公司無影響。

5. 證券發行人財務報告編製準則之修正



該修正除配合金管會認可並發布生效之 IFRSs 新增若干會計項目及非金融資產減損揭露規定外，另配合國內實施 IFRSs 情形，強調若干認列與衡量規定，並新增關係人交易及商譽等揭露。

該修正規定，其他公司或機構與合併公司之董事長或總經理為同一人，或具有配偶或二親等以內關係者，除能證明不具控制或重大影響者外，係屬實質關係人。此外，該修正規定應揭露與本公司進行重大交易之關係人名稱及關係，若單一關係人交易金額或餘額達本公司各該項交易總額或餘額 10% 以上者，應按關係人名稱單獨列示。

106 年追溯適用前述修正時，係增加關係人交易之揭露，請參閱附註二七。

除上述影響外，首次適用上述修正後之證券發行人財務報告編製準則及金管會認可並發布生效之 IFRSs 無其他重大影響。

(二) 107 年適用之證券發行人財務報告編製準則及金融監督管理委員會(以下稱「金管會」)認可之國際財務報導準則(IFRS)、國際會計準則(IAS)、解釋(IFRIC)及解釋公告(SIC)(以下稱「IFRSs」)

新發布 / 修正 / 修訂準則及解釋	IASB 發布之生效日(註1)
「2014-2016 週期之年度改善」	註2
IFRS 2 之修正「股份基礎給付交易之分類與衡量」	2018 年 1 月 1 日
IFRS 4 之修正「於 IFRS 4『保險合約』下 IFRS 9『金融工具』之適用」	2018 年 1 月 1 日
IFRS 9「金融工具」	2018 年 1 月 1 日
IFRS 9 及 IFRS 7 之修正「強制生效日及過渡揭露」	2018 年 1 月 1 日
IFRS 15「客戶合約之收入」	2018 年 1 月 1 日
IFRS 15 之修正「IFRS 15 之闡釋」	2018 年 1 月 1 日
IAS 7 之修正「揭露倡議」	2017 年 1 月 1 日
IAS 12 之修正「未實現損失之遞延所得稅資產之認列」	2017 年 1 月 1 日
IAS 40 之修正「投資性不動產之轉換」	2018 年 1 月 1 日
IFRIC 22「外幣交易與預收付對價」	2018 年 1 月 1 日

註1：除另註明外，上述新發布／修正／修訂準則或解釋係於各該日期以後開始之年度期間生效。

註2：IFRS 12 之修正係追溯適用於 2017 年 1 月 1 日以後開始之年度期間；IAS 28 之修正係追溯適用於 2018 年 1 月 1 日以後開始之年度期間。

1. IFRS 9「金融工具」及相關修正

### 金融資產之認列、衡量與減損

就金融資產方面，所有原屬於 IAS 39「金融工具：認列與衡量」範圍內之金融資產後續衡量係以攤銷後成本衡量或以公允價值衡量。IFRS 9 對金融資產之分類規定如下。

本公司投資之債務工具，若其合約現金流量完全為支付本金及流通在外本金金額之利息，分類及衡量如下：

- (1) 以收取合約現金流量為目的之經營模式而持有該金融資產，則該金融資產係以攤銷後成本衡量。此類金融資產後續係按有效利率認列利息收入於損益，並持續評估減損，減損損益認列於損益。
- (2) 藉由收取合約現金流量與出售金融資產而達成目的之經營模式而持有該金融資產，則該金融資產係以透過其他綜合損益按公允價值衡量。此類金融資產後續係按有效利率認列利息收入於損益，並持續評估減損，減損損益與兌換損益亦認列於損益，其他公允價值變動則認列於其他綜合損益。於該金融資產除列或重分類時，原先累積於其他綜合損益之公允價值變動應重分類至損益。

本公司投資非屬前述條件之金融資產，係以公允價值衡量，公允價值變動認列於損益。惟本公司得選擇於原始認列時，將非持有供交易之權益投資指定為透過其他綜合損益按公允價值衡量。此類金融資產除股利收益認列於損益外，其他相關利益及損失係認列於其他綜合損益，後續無須評估減損，累積於其他綜合損益之公允價值變動亦不重分類至損益。

本公司暫以 106 年 12 月 31 日持有之金融資產與當日所存在之事實及情況，評估下列金融資產之分類與衡量將因適用 IFRS 9 而改變：

- (1) 分類為備供出售金融資產之基金受益憑證，因其現金流量並非完全為支付本金及流通在外本金金額之利息，且非屬權益工具，依 IFRS 9 將分類為透過損益按公允價值衡量。
- (2) 分類為備供出售金融資產之國內外公司債券，其原始認列時之合約現金流量完全為支付本金及流通在外本金金額之利息，且其經營模式係收取合約現金流量，依 IFRS 9 將分類為按攤銷後成本衡量。

IFRS 9 改採用「預期信用損失模式」認列金融資產之減損。以攤銷後成本衡量之金融資產、強制透過其他綜合損益按公允價值衡量之金融資產、應收租賃款、IFRS 15「客戶合約之收入」產生之合約資產或放款承諾及財務保證合約，應認列備抵損失。若前述金融資產之信用風險自原始

認列後並未顯著增加，則備抵損失係按未來 12 個月之預期信用損失衡量。若前述金融資產之信用風險自原始認列後已顯著增加且非低信用風險，則備抵損失係按剩餘存續期間之預期信用損失衡量。但未包括重大財務組成部分之應收帳款必須按存續期間之預期信用損失衡量備抵損失。

此外，原始認列時已有信用減損之金融資產，本公司考量原始認列時之預期信用損失以計算信用調整後之有效利率，後續備抵損失則按後續預期信用損失累積變動數衡量。

本公司初步評估對於應收帳款將適用簡化作法，以存續期間預期信用損失衡量備抵損失。本公司評估債務工具投資與財務保證合約之信用風險自原始認列後是否顯著增加，以決定將採 12 個月或存續期間預期信用損失衡量備抵損失。本公司預期適用 IFRS 9 預期信用損失模式將使金融資產之信用損失更早認列。

本公司選擇於適用 IFRS 9 金融資產之認列、衡量與減損規定時不重編 106 年度比較資訊，首次適用之累積影響數將認列於首次適用日，並將揭露適用 IFRS 9 之分類變動及調節資訊。

追溯適用 IFRS 9 金融資產分類、衡量與減損規定，對 107 年 1 月 1 日資產、負債及權益之影響預計如下：

	106年12月31日 帳面金額	首次適用 之調整	107年1月1日調 整後 帳面金額
資產、負債及 權益之影響			
透過損益按公允價值 衡量之金融資產－ 流動	\$ -	\$ 50,044	\$ 50,044
備供出售金融資產－ 流動	358,822	( 358,822)	-
按攤銷後成本衡量之 金融資產－流動	-	308,778	308,778
資產影響	<u>\$ 358,822</u>	<u>\$ -</u>	<u>\$ 358,822</u>
保留盈餘	-	44	44
其他權益	44	( 44)	-
權益影響	<u>\$ 44</u>	<u>\$ -</u>	<u>\$ 44</u>

## 2. IFRS 15「客戶合約之收入」及相關修正

IFRS 15 係規範來自客戶合約之收入認列原則，該準則將取代 IAS 18「收入」、IAS 11「建造合約」及相關解釋。

合併公司於適用 IFRS 15 時，係以下列步驟認列收入：

- (1) 辨認客戶合約；
- (2) 辨認合約中之履約義務；
- (3) 決定交易價格；
- (4) 將交易價格分攤至合約中之履約義務；及
- (5) 於滿足履約義務時認列收入。

於辨認履約義務時，IFRS 15 及相關修正規定，若商品或勞務能被區分（例如，經常單獨銷售某一商品或勞務），且移轉商品或勞務之承諾依合約之內涵係可區分（亦即，合約承諾之性質係為個別移轉每一商品或勞務，而非移轉組合產出），則該商品或勞務係可區分。

除保證產品與所協議之規格相符外，合併公司亦提供勞務類型之保固服務，依 IFRS 15 規定該勞務將視為一履約義務，分攤至勞務類型之保固之交易價格於後續提供保固服務時認列為收入，並認列相關成本。適用 IFRS 15 前，前述交易之交易價格全數於銷售產品時認列收入，並同時認列產品保固成本及負債準備。

本公司選擇僅對 107 年 1 月 1 日尚未完成之合約追溯適用 IFRS 15，相關累積影響數將調整於該日保留盈餘。此外，本公司將揭露 107 年若仍繼續適用現行會計處理，其與適用 IFRS 15 之差異說明。

### 3. IAS 12 之修正「未實現損失之遞延所得稅資產之認列」

IAS 12 之修正主要係釐清，不論合併公司預期透過出售或透過收取合約現金流量回收以公允價值衡量之債務工具投資，且不論該資產是否發生未實現損失，暫時性差異應按該資產公允價值及課稅基礎之差額決定。

此外，除非稅法限制可減除暫時性差異所能減除之收益類型而應就同類型可減除暫時性差異評估是否認列遞延所得稅資產，否則應就所有可減除暫時性差異一併評估。於評估是否認列遞延所得稅資產時，若有足夠證據顯示合併公司很有可能以高於帳面金額回收資產，則估計未來課稅所得所考慮之資產回收金額不限於其帳面金額，且未來課稅所得之估計應排除因可減除暫時性差異迴轉所產生之影響。

於評估遞延所得稅資產時，本公司原係以帳面金額作為資產回收金額以估計未來課稅所得，107 年將追溯適用上述修正。

### 4. IFRIC 22「外幣交易與預收付對價」

IAS 21 規定外幣交易之原始認列，應以外幣金額依交易日功能性貨幣與外幣間之即期匯率換算為功能性貨幣記錄。IFRIC 22 進一步說明若企業於原始認列非貨幣性資產或負債前已預付或預收對價，應以原始認列預收付對價之日作為交易日。若企業分次預收付對價，應分別決定每次預收付對價之交易日。

本公司將自 107 年 1 月 1 日推延適用 IFRIC22。

除上述影響外，截至本個體財務報告通過發布日止，本公司仍持續評估其他準則、解釋之修正對財務狀況與財務績效之影響，相關影響待評估完成時予以揭露。

(三) IASB 已發布但尚未經金管會認可並發布生效之 IFRSs

新發布 / 修正 / 修訂準則及解釋	IASB 發布之生效日 (註 1)
「2015-2017 週期之年度改善」	2019 年 1 月 1 日
IFRS 9 之修正「具負補償之提前還款特性」	2019 年 1 月 1 日 (註 2)
IFRS 10 及 IAS 28 之修正「投資者與其關聯企業或合資間之資產出售或投入」	未定
IFRS 16「租賃」	2019 年 1 月 1 日 (註 3)
IFRS 17「保險合約」 <sup>1</sup>	2021 年 1 月 1 日
IAS 19 之修正「計畫修正、縮減或清償」	2019 年 1 月 1 日 (註 4)
IAS 28 之修正「對關聯企業及合資之長期權益」	2019 年 1 月 1 日
IFRIC 23「所得稅之不確定性之處理」	2019 年 1 月 1 日

註 1：除另註明外，上述新發布 / 修正 / 修訂準則或解釋係於各該日期以後開始之年度期間生效。

註 2：金管會允許本公司得選擇提前於 107 年 1 月 1 日適用此項修正。

註 3：金管會於 106 年 12 月 19 日宣布我國企業應自 108 年 1 月 1 日適用 IFRS 16。

註 4：2019 年 1 月 1 日以後發生之計畫修正、縮減或清償適用此項修正。

1. IFRS 10 及 IAS 28 之修正「投資者與其關聯企業或合資間之資產出售或投入」

該修正規定，若本公司出售或投入資產予關聯企業（或合資），或本公司喪失對子公司之控制，但保留對該子公司之重大影響（或聯合控制），若前述資產或前子公司符合 IFRS 3「業務」之定義時，本公司係全數認列該等交易產生之損益。

此外，若本公司出售或投入資產予關聯企業（或合資），或本公司在與關聯企業（或合資）之交易中喪失對子公司之控制，但保留對該子公司之重大影響（或聯合控制），若前述資產或前子公司不符合 IFRS 3「業務」之定義時，本公司僅在與投資者對該等關聯企業（或合資）無關之權益範圍內認列該交易所產生之損益，亦即，屬合併公司對該損益之份額者應予以銷除。

## 2. IFRS 16「租賃」

IFRS 16 係規範租賃之會計處理，該準則將取代 IAS 17「租賃」及相關解釋。

於適用 IFRS 16 時，若本公司為承租人，除低價值標的資產租賃及短期租賃得選擇採用類似 IAS 17 之營業租賃處理外，其他租賃皆應於合併資產負債表上認列使用權資產及租賃負債。個體綜合損益表應分別表達使用權資產之折舊費用及租賃負債按有效利息法所產生之利息費用。在個體現金流量表中，償付租賃負債之本金金額表達為籌資活動，支付利息部分則列為營業活動。

對於本公司為出租人之會計處理預計無重大影響。

IFRS 16 生效時，本公司得選擇追溯適用至比較期間或將首次適用之累積影響數認列於首次適用日。

## 3. IFRIC 23「所得稅之不確定性之處理」

IFRIC 23 釐清當所得稅處理存在不確定性時，本公司須假設稅務主管機關將可取具所有相關資料進行審查，若判斷其申報之所得稅處理很有可能被稅務主管機關接受，本公司對於課稅所得、課稅基礎、未使用課稅損失、未使用課稅抵減及稅率之決定必須與申報所得稅時所採用之所得稅處理一致。若稅務主管機關並非很有可能接受申報之所得稅處理，本公司須採最可能金額或預期值（應採兩者中較能預測不確定性最終結果之方法）評估。若事實及情況改變，本公司須重評估其判斷與估計。

本公司得在不使用後見之明之前提下追溯適用 IFRIC 23 並重編比較期間資訊，或將首次適用之累積影響數認列於首次適用日。

## 4. IAS 28 之修正「對關聯企業及合資之長期權益」

該修正規定釐清對於非採用權益法處理之對關聯企業或合資之其他金融工具投資，包括 IAS 28 第 38 段所述實質上構成對關聯企業或合資淨投資一部分之長期權益之金融工具，係適用 IFRS 9 之規定處理。

前述修正規定生效時，本公司應追溯適用，但得選擇將追溯適用之累積影響數認列於首次適用日，或在不使用後見之明之前提下重編比較期間資訊。

#### 5. IFRS 9 之修正「具有負補償之提前還款特性」

IFRS 9 規定若合約條款允許發行人（即債務人）提前清償債務工具或允許持有人（即債權人）於到期前將債務工具賣回予發行人，且提前還款金額幾乎代表尚未支付之本金及流通在外本金金額之利息以及提前終止合約之合理補償，則其合約現金流量完全為支付本金及流通在外本金金額之利息。該修正進一步說明，前述合理補償可能是由合約任一方支付或收取，意即提出提前還款要求之一方亦可能收取合理補償。

前述修正規定生效時，本公司應追溯適用，但得選擇將追溯適用之累積影響數認列於首次適用日，或在不使用後見之明之前提下重編比較期間資訊。

#### 6. 2015-2017 週期之年度改善

2015-2017 週期之年度改善修正 IFRS 3、IFRS 11、IAS 12 及 IAS 23「借款成本」。其中 IAS 23 之修正係釐清，若特地舉借之借款於相關資產達到預定使用或出售狀態後仍流通在外，該借款應納入一般借款之資本化利率計算。前述修正將推延適用。

#### 7. IAS 19 之修正「計畫修正、縮減或清償」

該修正規定，發生計畫修正、縮減或清償時，應以發生時用以再衡量淨確定福利負債（資產）之精算假設來決定該年度剩餘期間之當期服務成本及淨利息。此外，該修正釐清計畫修正、縮減或清償對資產上限相關規定之影響。前述修正將推延適用。

除上述影響外，截至本個體財務報告通過發布日止，本公司仍持續評估其他準則、解釋之修正對財務狀況與財務績效之影響，相關影響待評估完成時予以揭露。

### 四、重大會計政策之彙總說明

#### （一）遵循聲明

本個體財務報告係依照證券發行人財務報告編製準則編製。

#### （二）編製基礎

除按公允價值衡量之金融工具及按確定福利義務現值減除計畫資產公允價值認列之淨確定福利負債外，本個體財務報告係依歷史成本基礎編製。

公允價值衡量依照相關輸入值之可觀察程度及重要性分為第 1 等級至第 3 等級：

1. 第 1 等級輸入值：係指於衡量日可取得之相同資產或負債於活絡市場之報價（未經調整）。
2. 第 2 等級輸入值：係指除第 1 等級之報價外，資產或負債直接（亦即價格）或間接（亦即由價格推導而得）之可觀察輸入值。
3. 第 3 等級輸入值：係指資產或負債之不可觀察之輸入值。

本公司於編製個體財務報告時，對投資子公司、關聯企業或合資係採權益法處理。為使本個體財務報告之本年度損益、其他綜合損益及權益與本公司合併財務報告中歸屬於本公司業主之本年度損益、其他綜合損益及權益相同，個體基礎與合併基礎下若干會計處理差異係調整「採用權益法之投資」、「採用權益法之子公司、關聯企業及合資損益份額」、「採用權益法之子公司、關聯企業及合資其他綜合損益份額」暨相關權益項目。

### （三）資產與負債區分流動與非流動之標準

流動資產包括：

1. 主要為交易目的而持有之資產；
2. 預期於資產負債表日後 12 個月內實現之資產；及
3. 現金及約當現金（但不包括於資產負債表日後逾 12 個月用以交換或清償負債而受到限制者）。

流動負債包括：

1. 主要為交易目的而持有之負債；
2. 於資產負債表日後 12 個月內到期清償之負債，以及
3. 不能無條件將清償期限遞延至資產負債表日後至少 12 個月之負債。

非屬上述流動資產或流動負債者，係分類為非流動資產或非流動負債。

### （四）外 幣

本公司編製財務報告時，以本公司功能性貨幣以外之貨幣（外幣）交易者，依交易日匯率換算為功能性貨幣記錄。

外幣貨幣性項目於每一資產負債表日以收盤匯率換算。

除下列項目外，因交割貨幣性項目或換算貨幣性項目產生之兌換差額，於發生當期認列於損益：

1. 為規避部分匯率風險而進行避險交易所產生之兌換差額；及



2. 應收或應付國外營運機構之貨幣性項目，該項目之清償目前既無計畫亦不可能於可預見之未來發生（故構成對該國外營運機構淨投資之一部分），則其兌換差額原始係認列於其他綜合損益，並於處分淨投資時，自權益重分類至損益。

以公允價值衡量之外幣非貨幣性項目係以決定公允價值當日之匯率換算，所產生之兌換差額列為當期損益，惟屬公允價值變動認列於其他綜合損益者，其產生之兌換差額列於其他綜合損益。

以歷史成本衡量之外幣非貨幣性項目係以交易日之匯率換算，不再重新換算。

#### （五）存 貨

存貨包括原料、物料、製成品、在製品及商品。存貨係以成本與淨變現價值孰低衡量，比較成本與淨變現價值時除同類別存貨外係以個別項目為基礎。淨變現價值係指在正常情況下之估計售價減除至完工尚需投入之估計成本及完成出售所需之估計成本後之餘額。存貨成本之計算係採加權平均法。

#### （六）投資子公司

本公司採用權益法處理對子公司之投資。

子公司係指本公司具有控制之個體。

權益法下，投資原始依成本認列，取得日後帳面金額係隨本公司所享有之子公司損益及其他綜合損益份額與利潤分配而增減。此外，針對本公司可享有子公司其他權益之變動係按持股比例認列。

當本公司對子公司所有權權益之變動未導致喪失控制者，係作為權益交易處理。投資帳面金額與所支付或收取對價之公允價值間之差額，係直接認列為權益。

當本公司對子公司之損失份額等於或超過其在該子公司之權益（包括權益法下子公司之帳面金額及實質上屬於本公司對該子公司淨投資組成部分之其他長期權益）時，係繼續按持股比例認列損失。

取得成本超過本公司於取得日所享有子公司可辨認資產及負債淨公允價值份額之數額列為商譽，該商譽係包含於該投資之帳面金額且不得攤銷；本公司於取得日所享有子公司可辨認資產及負債淨公允價值份額超過取得成本之數額列為當期收益。

本公司評估減損時，係以財務報告整體考量現金產生單位並比較其可回收金額與帳面金額。嗣後若資產可回收金額增加時，將減損損失之迴轉認列為利益，惟資產於減損損失迴轉後之帳面金額，不得超過該項資產在未認列減損損失之情況下，減除應提列攤銷後之帳面金額。歸屬於商譽之減損損失不得於後續期間迴轉。

當喪失對子公司控制時，本公司係按喪失控制日之公允價值衡量其對前子公司之剩餘投資，剩餘投資之公允價值及任何處分價款與喪失控制當日之投資帳面金額之差額，列入當期損益。此外，於其他綜合損益中所認列與該子公司有關之所有金額，其會計處理係與本公司直接處分相關資產或負債所必須遵循之基礎相同。

本公司與子公司之順流交易未實現損益於個體財務報告予以銷除。本公司與子公司之逆流及側流交易所產生之損益，僅在與本公司對子公司權益無關之範圍內，認列於個體財務報告。

#### (七) 不動產、廠房及設備

不動產、廠房及設備係以成本認列，後續以成本減除累計折舊及累計減損損失後之金額衡量。

建造中之不動產、廠房及設備係以成本減除累計減損損失後之金額認列。成本包括專業服務費用及符合資本化條件之借款成本。該等資產於完工並達預期使用狀態時，分類至不動產、廠房及設備之適當類別並開始提列折舊。

不動產、廠房及設備於耐用年限內按直線基礎提列折舊，對於每一重大部分單獨提列折舊。若租賃期間較耐用年限短者，則於租賃期間內提列折舊。本公司至少於每一年度結束日對估計耐用年限、殘值及折舊方法進行檢視，並推延適用會計估計變動之影響。

不動產、廠房及設備除列時，淨處分價款與該資產帳面金額間之差額係認列於損益。

#### (八) 無形資產

##### 1. 單獨取得

單獨取得之有限耐用年限無形資產原始以成本衡量，後續係以成本減除累計攤銷及累計減損損失後之金額衡量。無形資產於耐用年限內按直線基礎進行攤銷，本公司並且至少於每一年度結束日對估計耐用年限、殘值

及攤銷方法進行檢視，並推延適用會計估計變動之影響。非確定耐用年限無形資產係以成本減除累計減損損失列報。

## 2. 除 列

無形資產除列時，淨處分價款與該資產帳面金額間之差額係認列於當期損益。

### (九) 有形及無形資產（商譽除外）之減損

本公司於每一資產負債表日評估是否有任何跡象顯示有形及無形資產（商譽除外）可能已減損。若有任一減損跡象存在，則估計該資產之可回收金額。倘無法估計個別資產之可回收金額，本公司估計該資產所屬現金產生單位之可回收金額。共用資產係依合理一致基礎分攤至最小現金產生單位群組。

針對非確定耐用年限及尚未可供使用之無形資產，至少每年及有減損跡象時進行減損測試。

可回收金額為公允價值減出售成本與其使用價值之較高者。個別資產或現金產生單位之可回收金額若低於其帳面金額時，將該資產或現金產生單位之帳面金額調減至其可回收金額，減損損失係認列於損益。

當減損損失於後續迴轉時，該資產或現金產生單位之帳面金額調增至修訂後之可回收金額，惟增加後之帳面金額以不超過該資產或現金產生單位若未於以前年度認列減損損失時所決定之帳面金額（減除攤銷或折舊）。減損損失之迴轉係認列於損益。

### (十) 金融工具

金融資產與金融負債於本公司成為該工具合約條款之一方時認列於資產負債表。

原始認列金融資產與金融負債時，若金融資產或金融負債非屬透過損益按公允價值衡量者，係按公允價值加計直接可歸屬於取得或發行金融資產或金融負債之交易成本衡量。直接可歸屬於取得或發行透過損益按公允價值衡量之金融資產或金融負債之交易成本，則立即認列為損益。

#### 1. 金融資產

金融資產之慣例交易係採交易日會計認列及除列。

##### (1) 衡量種類

本公司所持有之金融資產種類為備供出售金融資產與放款及應收款。

##### A. 備供出售金融資產

備供出售金融資產係非衍生金融資產被指定為備供出售，或未被分類為放款及應收款、持有至到期日投資或透過損益按公允價值衡量之金融資產。

備供出售金融資產係按公允價值衡量，備供出售貨幣性金融資產帳面金額之變動中屬外幣兌換損益與以有效利息法計算之利息收入，以及備供出售權益投資之股利，係認列於損益。其餘備供出售金融資產帳面金額之變動係認列於其他綜合損益，於投資處分或確定減損時重分類為損益。

備供出售權益投資之股利於本公司收款之權利確立時認列。

#### B. 放款及應收款

放款及應收款（包括應收帳款、現金及約當現金與其他應收款）係採用有效利息法按攤銷後成本減除減損損失後之金額衡量，惟短期應收帳款之利息認列不具重大性之情況除外。

約當現金包括自取得日起 3 個月內、高度流動性、可隨時轉換成定額現金且價值變動風險甚小之定期存款，係用於滿足短期現金承諾。

#### (2) 金融資產之減損

除透過損益按公允價值衡量之金融資產外，本公司係於每一資產負債表日評估其他金融資產是否有減損客觀證據，當有客觀證據顯示，因金融資產原始認列後發生之單一或多項事項，致使金融資產之估計未來現金流量受損失者，該金融資產即已發生減損。

按攤銷後成本列報之金融資產，如應收帳款，該資產若經個別評估未有客觀減損證據，另再集體評估減損。應收款集體存在之客觀減損證據可能包含本公司過去收款經驗及集體超過平均授信期間延遲付款增加情況，以及與應收款拖欠有關之可觀察全國性或區域性經濟情勢變化。

按攤銷後成本列報之金融資產之減損損失金額係該資產帳面金額與估計未來現金流量按該金融資產原始有效利率折現之現值間之差額。

按攤銷後成本列報之金融資產於後續期間減損損失金額減少，且經客觀判斷該減少與認列減損後發生之事項有關，則先前認列之減損損失直接或藉由調整備抵帳戶予以迴轉認列於損益，惟該迴轉不得使

金融資產帳面金額超過若未認列減損情況下於迴轉日應有之攤銷後成本。

當備供出售權益投資之公允價值低於成本且發生大幅或持久性下跌時，係為客觀減損證據。

其他金融資產客觀減損證據包含發行人或債務人之重大財務困難、違約（例如利息或本金支付之延滯或不償付）、債務人將進入破產或其他財務重整之可能性大增或由於財務困難而使金融資產之活絡市場消失。

當備供出售金融資產發生減損時，原先已認列於其他綜合損益之累計損失金額將重分類至損益。

備供出售權益工具投資已認列於損益之減損損失不得透過損益迴轉。任何認列減損損失後之公允價值回升金額係認列於其他綜合損益。備供出售債務工具之公允價值若於後續期間增加，而該增加能客觀地連結至減損損失認列於損益後發生之事項，則減損損失予以迴轉並認列於損益。

所有金融資產之減損損失係直接自金融資產之帳面金額中扣除，惟應收帳款及其他應收款係藉由備抵帳戶調降其帳面金額。當判斷應收帳款及其他應收款無法收回時，係沖銷備抵帳戶。原先已沖銷而後續收回之款項則貸記備抵帳戶。除因應收帳款及其他應收款無法收回而沖銷備抵帳戶外，備抵帳戶帳面金額之變動認列於損益。

### (3) 金融資產之除列

本公司僅於對來自金融資產現金流量之合約權利失效，或已移轉金融資產且該資產所有權之幾乎所有風險及報酬已移轉予其他企業時，始將金融資產除列。

於一金融資產整體除列時，其帳面金額與所收取對價加計已認列於其他綜合損益之任何累計利益或損失之總和間之差額係認列於損益。

## 2. 權益工具

本公司發行之債務及權益工具係依據合約協議之實質與金融負債及權益工具之定義分類為金融負債或權益。

本公司發行之權益工具係以取得之價款扣除直接發行成本後之金額認列。

再取回本公司本身之權益工具係於權益項下認列與減除。購買、出售、發行或註銷本公司本身之權益工具不認列於損益。

### 3. 金融負債

#### (1) 後續衡量

所有金融負債係以有效利息法按攤銷後成本衡量。

#### (2) 金融負債之除列

除列金融負債時，其帳面金額與所支付對價（包含任何所移轉之非現金資產或承擔之負債）間之差額認列為損益。

#### (十一) 負債準備

認列為負債準備之金額係考量義務之風險及不確定性，而為資產負債表日清償義務所需支出之最佳估計。負債準備係以清償義務之估計現金流量折現值衡量。

#### 保 固

於銷售合約下之保固義務係依管理階層對清償本公司義務所需支出之最佳估計，於相關商品認列收入時認列。

#### (十二) 收入認列

收入係按已收或應收對價之公允價值衡量，並扣除估計之客戶退貨、折扣及其他類似之折讓。銷貨退回係依據以往經驗及其他攸關因素合理估計未來之退貨金額提列。

#### 1. 商品之銷售

銷售商品係於下列條件完全滿足時認列收入：

- (1) 本公司已將商品所有權之重大風險及報酬移轉予買方；
- (2) 本公司對於已經出售之商品既不持續參與管理，亦未維持有效控制；
- (3) 收入金額能可靠衡量；
- (4) 與交易有關之經濟效益很有可能流入本公司；及
- (5) 與交易有關之已發生或將發生之成本能可靠衡量。

去料加工時，加工產品所有權之重大風險及報酬並未移轉，是以去料時不作銷貨處理。

#### 2. 勞務收入

勞務收入係於勞務提供時予以認列。

### 3. 股利收入及利息收入

投資所產生之股利收入係於股東收款之權利確立時認列，惟前提係與交易有關之經濟效益很有可能流入本公司，且收入金額能可靠衡量。

金融資產之利息收入係於經濟效益很有可能流入本公司，且收入金額能可靠衡量時認列。利息收入係依時間之經過按流通在外本金與所適用之有效利率採應計基礎認列。

### (十三) 租賃

當租賃條款係移轉附屬於資產所有權之幾乎所有風險與報酬予承租人，則將其分類為融資租賃。所有其他租賃則分類為營業租賃。

#### 本公司為承租人

營業租賃給付係按直線基礎於租賃期間內認列為費用。

### (十四) 借款成本

直接可歸屬於取得、建造或生產符合要件之資產之借款成本，係作為該資產成本之一部分，直到該資產達到預定使用或出售狀態之幾乎所有必要活動已完成為止。

特定借款如於符合要件之資本支出發生前進行暫時投資而賺取之投資收入，係自符合資本化條件之借款成本中減除。

除上述外，所有其他借款成本係於發生當期認列為損益。

### (十五) 員工福利

#### 1. 短期員工福利

短期員工福利相關負債係以換取員工服務而預期支付之非折現金額衡量。

#### 2. 退職後福利

確定提撥退休計畫之退休金係於員工提供服務期間將應提撥之退休金數額認列為費用。

確定福利退休計畫之確定福利成本（含服務成本、淨利息及再衡量數）係採預計單位福利法精算。服務成本（含當期服務成本及淨確定福利負債（資產）淨利息於發生時認列為員工福利費用。再衡量數（含精算損益及扣除利息後之計畫資產報酬）於發生時認列於其他綜合損益並列入保留盈餘，後續期間不重分類至損益。

淨確定福利負債（資產）係確定福利退休計畫之提撥短絀（剩餘）。淨確定福利資產不得超過從該計畫退還提撥金或可減少未來提撥金之現值。

#### （十六）所得稅

所得稅費用係當期所得稅及遞延所得稅之總和。

##### 1. 當期所得稅

依所得稅法規定計算之未分配盈餘加徵 10% 所得稅列為股東會決議年度之所得稅費用。

以前年度應付所得稅之調整，列入當期所得稅。

##### 2. 遞延所得稅

遞延所得稅係依帳載資產及負債帳面金額與計算課稅所得之課稅基礎二者所產生之暫時性差異計算。

資產及負債原始認列當時既不影響課稅所得亦不影響會計利潤，其產生之暫時性差異不認列遞延所得稅資產及負債。

非屬取得子公司之資產及負債原始認列當時既不影響課稅所得亦不影響會計利潤，其產生之暫時性差異不認列遞延所得稅資產及負債。

遞延所得稅負債一般係就所有應課稅暫時性差異予以認列，而遞延所得稅資產則於很有可能具有課稅所得以供可減除暫時性差異等支出所產生之所得稅抵減使用時認列。

遞延所得稅資產之帳面金額於每一資產負債表日予以重新檢視，並針對已不再很有可能具有足夠之課稅所得以供其回收所有或部分資產者，調減帳面金額。原未認列為遞延所得稅資產者，亦於每一資產負債表日予以重新檢視，並在未來很有可能產生課稅所得以供其回收所有或部分資產者，調增帳面金額。

遞延所得稅資產及負債係以預期負債清償或資產實現當期之稅率衡量，該稅率係以資產負債表日已立法或已實質性立法之稅率及稅法為基礎。遞延所得稅負債及資產之衡量係反映合併公司於資產負債表日預期回收或清償其資產及負債帳面金額之方式所產生之租稅後果。

##### 3. 本年度之當期及遞延所得稅



當期及遞延所得稅係認列於損益，惟與認列於其他綜合損益或直接計入權益之項目相關之當期及遞延所得稅係分別認列於其他綜合損益或直接計入權益。

#### 五、重大會計判斷、估計及假設不確定性之主要來源

本公司於採用會計政策時，對於不易自其他來源取得相關資訊者，管理階層必須基於歷史經驗及其他攸關之因素作出相關之判斷、估計及假設。實際結果可能與估計有所不同。

管理階層將對估計與基本假設持續檢視。若估計之修正僅影響當期，則於修正當期認列；若會計估計之修正同時影響當期及未來期間，則於修正當期及未來期間認列。

##### (一) 收入認列

附註十六說明本公司將商品出售給一主要客戶後，依銷售商品合約約定，本公司管理階層對於因保固義務所導致未來經濟效益流出最佳估計數之現值。該估計係以歷史保固經驗為基礎，並因新原料、製程變動或其他影響產品品質之事件而進行調整。

於進行該等判斷時，管理階層已充分考量商品銷售收入認列條件，尤其考量本公司是否已移轉商品所有權之重大風險及報酬予買方。經詳細量化本公司之重工負債，並考量客戶依協商結果不得額外要求進一步重工或請求更換商品後，管理階層確信重大風險及報酬已移轉，故收入於當期認列應屬適當，同時，亦認列重工成本負債準備。

##### (二) 應收帳款之估計減損

當有客觀證據顯示減損跡象時，本公司考量未來現金流量之估計。減損損失之金額係以該資產之帳面金額及估計未來現金流量（排除尚未發生之未來信用損失）按該金融資產之原始有效利率折現之現值間的差額衡量。若未來實際現金流量少於預期，可能會產生重大減損損失。

##### (三) 存貨之減損

存貨淨變現價值係正常營業過程中之估計售價減除至完工尚需投入之估計成本及完成出售所需之估計成本後之餘額估計，該等估計係依目前市場狀況及類似產品之歷史銷售經驗評估，市場情況之改變可能重大影響該等估計結果。

#### 六、現金及約當現金

	106年12月31日	105年12月31日
庫存現金及週轉金	\$ 949	\$ 288
銀行支票存款及活期存款	160,382	350,638

約當現金（原始到期日在3個月以內之投資）

銀行定期存款	80,000	-
	<u>\$241,331</u>	<u>\$350,926</u>

銀行存款於資產負債表日之利率區間如下：

	106年12月31日	105年12月31日
銀行存款	0.001%~1.55%	0.05%~0.17%

七、備供出售金融資產

	106年12月31日	105年12月31日
<u>流動</u>		
<u>國內投資</u>		
基金受益憑證	\$ 50,044	\$100,028
附買回條件債券		
— 華南商業銀行股份有限公司	18,478	-
— 鴻海精密工業股份有限公司	18,478	-
— 台灣電力股份有限公司	10,870	-
— 上海商業儲蓄銀行	2,201	-
— 亞洲水泥股份有限公司	38,500	-
— 長榮航空股份有限公司	11,514	-
<u>國外投資</u>		
附買回條件債券		
— 中國銀行股份有限公司	29,906	-
— Oil India Ltd 公司	29,863	-
— Standard Chartered Plc 公司	29,821	-
— Mizuho Financial Group Inc 公司	29,806	-
— 中國進出口銀行	29,791	-
— CITIC Securities International 公司	29,790	-
— 中國工商銀行	29,760	-
	<u>\$358,822</u>	<u>\$100,028</u>

八、應收帳款及其他應收款

	106年12月31日	105年12月31日
<u>應收帳款</u>		
應收帳款—非關係人	\$371,278	\$224,640
應收帳款—關係人	3,182	7,230
減：備抵呆帳—非關係人	( 530 )	( 450 )
	<u>\$373,930</u>	<u>\$231,420</u>

(接次頁)

(承前頁)

	106年12月31日	105年12月31日
其他應收款		
應收帳款讓售款	\$ 7,744	\$ 12,737
應收營業稅退稅款	15,402	7,290
其他	3,723	921
	<u>\$ 26,869</u>	<u>\$ 20,948</u>

(一) 應收帳款

本公司對商品銷售之平均授信期間為 90~135 天，對應收帳款不予計息。於決定應收帳款可回收性時，本公司考量應收帳款自原始授信日至資產負債表日信用品質之任何改變。由於歷史經驗顯示逾期超過 270 天之應收帳款無法收回，本公司對於逾期超過 270 天之應收帳款認列 100%備抵呆帳，對於逾期在 270 天內之應收帳款，其備抵呆帳係參考應收帳款帳齡及回收可能性評估提列。本公司於決定應收帳款可回收性時，依據對客戶之應收帳款帳齡分析、應收帳款保險承保狀況、信用評核結果及經濟環境變化等因素。

應收帳款之帳齡分析如下：

	106年12月31日	105年12月31日
未逾期	\$360,258	\$183,028
1~30 天	6,079	46,494
31~60 天	6,704	2,308
61~90 天	318	40
91 天以上	1,101	-
合計	<u>\$374,460</u>	<u>\$231,870</u>

以上係以逾期天數為基準進行之帳齡分析。

於 106 年及 105 年 12 月 31 日無已逾期但未減損之應收帳款。

應收帳款及催收款之備抵呆帳變動資訊如下：

	個 別 減 損	評 估 損 失	群 組 減 損	評 估 損 失	合 計
105年1月1日餘額	\$	30	\$	470	\$ 500
減：本年度迴轉呆帳費用		-	(	20)	( 20)
105年12月31日餘額		30		450	480
加：本年度提列呆帳費用		-		80	80
106年12月31日餘額	\$	<u>30</u>	\$	<u>530</u>	<u>\$ 560</u>

截至106年及105年12月31日，已進行清算或處於重大財務困難之個別減損應收帳款金額皆為30仟元。本公司對該等應收帳款餘額並未持有任何擔保品。

已個別減損之應收帳款帳齡分析如下：

	106年12月31日	105年12月31日
270天以上	<u>\$ 30</u>	<u>\$ 30</u>

以上係以扣除備抵呆帳前之餘額，以逾期天數為基準進行帳齡分析。

## (二) 其他應收款

本公司對其他應收款均不予計息。於決定其他應收款可回收性時，本公司考量其他應收款自原始授信日至資產負債表日信用品質之任何改變。由於歷史經驗顯示帳齡超過一年之其他應收款無法回收，本公司對於帳齡超過一年之其他應收款認列100%備抵呆帳，對於帳齡在一年內之其他應收款，其備抵呆帳係參考交易對方過去拖欠記錄及分析其目前財務狀況，以估計無法回收金額。

於106年及105年12月31日其他應收款無提列備抵呆帳。

## 九、存 貨

	106年12月31日	105年12月31日
原物料	\$166,689	\$ 79,978
在製品	43,692	33,956
製成品	152,770	116,094
商品存貨	<u>3,926</u>	<u>5,089</u>
	<u>\$367,077</u>	<u>\$235,117</u>

106 及 105 年度與存貨相關之銷貨成本分別為 1,372,526 仟元及 1,256,250 仟元。

106 年度銷貨成本包括存貨跌價損失 5,190 仟元。105 年度銷貨成本包括存貨淨變現價值回升利益 650 仟元。存貨淨變現價值回升係因積極去化呆滯存貨所致。

#### 十、採用權益法之投資

	106年12月31日	105年12月31日
投資子公司	\$ 938	\$ -
<u>投資子公司</u>		
	106年12月31日	105年12月31日
株式會社 PROMATE JAPAN	\$ 938	\$ -
	所有權權益及表決權百分比	
子 公 司 名 稱	106年12月31日	105年12月31日
株式會社 PROMATE JAPAN	100%	-

子公司株式會社 PROMATE JAPAN 位於日本東京市，成立於 106 年 3 月，由本公司 100% 投資設立，主要經營業務為電子相關商品之進出口。

106 年度採用權益法之子公司之損益及其他綜合損益份額，係依據各子公司同期間經會計師查核之財務報告認列。

#### 十一、不動產、廠房及設備

	機器設備	運輸設備	生財器具	什項設備	租賃改良	合 計
<u>成 本</u>						
105 年 1 月 1 日 餘額	\$21,011	\$ 2,810	\$ 4,715	\$27,099	\$11,910	\$67,545
增 添	516	-	160	-	3,790	4,466
重 分 類	5,010	-	3,310	15,949	301	24,570
105 年 12 月 31 日 餘額	<u>\$26,537</u>	<u>\$ 2,810</u>	<u>\$ 8,185</u>	<u>\$43,048</u>	<u>\$16,001</u>	<u>\$96,581</u>
<u>累計折舊及減損</u>						
105 年 1 月 1 日 餘額	\$ 8,413	\$ 1,299	\$ 2,762	\$14,219	\$ 3,411	\$30,104
折舊費用	4,280	465	1,425	5,169	2,621	13,960
105 年 12 月 31 日	<u>\$12,693</u>	<u>\$ 1,764</u>	<u>\$ 4,187</u>	<u>\$19,388</u>	<u>\$ 6,032</u>	<u>\$44,064</u>

餘額						
105年12月31日						
淨額	<u>\$13,844</u>	<u>\$ 1,046</u>	<u>\$ 3,998</u>	<u>\$23,660</u>	<u>\$ 9,969</u>	<u>\$52,517</u>
成 本						
106年1月1日餘額	\$26,537	\$ 2,810	\$ 8,185	\$43,048	\$16,001	\$96,581
增 添	119	-	260	429	475	1,283
重 分 類	<u>30,008</u>	<u>-</u>	<u>1,000</u>	<u>7,267</u>	<u>397</u>	<u>38,672</u>
106年12月31日餘額	<u>\$56,664</u>	<u>\$ 2,810</u>	<u>\$ 9,445</u>	<u>\$50,744</u>	<u>\$16,873</u>	<u>\$136,536</u>
累計折舊及減損						
106年1月1日餘額	\$12,693	\$ 1,764	\$ 4,187	\$19,388	\$ 6,032	\$44,064
折舊費用	<u>5,603</u>	<u>465</u>	<u>1,972</u>	<u>7,443</u>	<u>3,006</u>	<u>18,489</u>
106年12月31日餘額	<u>\$18,296</u>	<u>\$ 2,229</u>	<u>\$ 6,159</u>	<u>\$26,831</u>	<u>\$ 9,038</u>	<u>\$62,553</u>
106年12月31日淨額	<u>\$38,368</u>	<u>\$ 581</u>	<u>\$ 3,286</u>	<u>\$23,913</u>	<u>\$ 7,835</u>	<u>\$73,983</u>

折舊費用係以直線基礎按下列耐用年數計提：

機器設備	3至10年
運輸設備	5年
生財器具	3至5年
什項設備	3至20年
租賃改良	3至10年

十二、其他無形資產

	<u>電 腦 軟 體</u>
<u>成 本</u>	
105年1月1日餘額	\$ 6,660
單獨取得	<u>5,371</u>
105年12月31日餘額	<u>\$ 12,031</u>
<u>累計攤銷及減損</u>	
105年1月1日餘額	\$ 2,807
攤銷費用	<u>1,781</u>
105年12月31日餘額	<u>\$ 4,588</u>
105年12月31日淨額	<u>\$ 7,443</u>
<u>成 本</u>	
106年1月1日餘額	\$ 12,031
單獨取得	<u>1,248</u>
106年12月31日餘額	<u>\$ 13,279</u>
<u>累計攤銷及減損</u>	
106年1月1日餘額	\$ 4,588
攤銷費用	<u>1,908</u>
106年12月31日餘額	<u>\$ 6,496</u>
106年12月31日淨額	<u>\$ 6,783</u>

攤銷費用係以直線基礎按下列耐用年數計提

電腦軟體

3~10年

十三、其他資產

	<u>106年12月31日</u>	<u>105年12月31日</u>
<u>流 動</u>		
預付款項		
預付貨款及費用	\$ 6,815	\$ 6,363
進項稅額	639	-
其他流動資產		
暫付款	<u>30</u>	<u>115</u>
	<u>\$ 7,484</u>	<u>\$ 6,478</u>
<u>非 流 動</u>		
預付設備款	\$ 4,420	\$ 3,031
存出保證金	292	82
催收款項	30	30
備抵呆帳—催收款項	( 30 )	( 30 )
	<u>\$ 4,712</u>	<u>\$ 3,113</u>

十四、應付票據及應付帳款

	<u>106年12月31日</u>	<u>105年12月31日</u>
<u>應付票據</u>		
因營業而發生	\$ -	\$ -
非因營業而發生	<u>28</u>	<u>28</u>
	<u>\$ 28</u>	<u>\$ 28</u>
<u>應付帳款</u>		
應付帳款－非關係人	\$228,523	\$130,980
應付帳款－關係人	<u>60,850</u>	<u>79,021</u>
	<u>\$289,373</u>	<u>\$210,001</u>

本公司訂有財務風險管理政策，以確保所有應付款於預其約定之信用期限內償還。

十五、其他負債

	<u>106年12月31日</u>	<u>105年12月31日</u>
<u>流動</u>		
<u>其他應付款</u>		
應付佣金	\$ 2,766	\$ 1,840
應付薪資及獎金	25,954	23,367
應付休假給付	3,980	3,980
員工酬勞及董監酬勞（附註二十）	18,000	17,000
其他應付款－關係人（附註二十七）	759	3,742
應付設備款	142	2,336
應付勞務費	1,326	-
應付運費	5,940	1,498
其他	<u>11,078</u>	<u>5,978</u>
	<u>\$ 69,945</u>	<u>\$ 59,741</u>
<u>其他負債</u>		
預收貨款	\$ 34,075	\$ 25,403
其他	<u>2,055</u>	<u>2,150</u>
	<u>\$ 36,130</u>	<u>\$ 27,553</u>

十六、負債準備

	<u>106年12月31日</u>	<u>105年12月31日</u>
<u>流動</u>		
保 固(一)	<u>\$ 18,700</u>	<u>\$ 20,613</u>
<u>非流動</u>		
保 固(一)	<u>\$ 18,074</u>	<u>\$ 14,041</u>



	保	固
106年1月1日餘額	\$	34,654
本年度使用	(	30,907)
本年度新增		<u>33,027</u>
106年12月31日餘額	\$	<u>36,774</u>

- (一) 保固負債準備係依銷售商品合約約定，本公司管理階層對於因保固義務所導致未來經濟效益流出最佳估計數之現值。該估計係以歷史保固經驗為基礎，並考慮新原料、製程變動或其他影響產品品質等因素調整。

#### 十七、退職後福利計畫

##### (一) 確定提撥計畫

本公司所適用「勞工退休金條例」之退休金制度，係屬政府管理之確定提撥退休計畫，依員工每月薪資6%提撥退休金至勞工保險局之個人專戶。

##### (二) 確定福利計畫

本公司所依我國「勞動基準法」辦理之退休金制度係屬政府管理之確定福利退休計畫。員工退休金之支付，係根據服務年資及核准退休日前6個月平均工資計算。該等公司按按員工每月薪資總額2%提撥退休金，交由勞工退休準備金監督委員會以該委員會名義存入台灣銀行之專戶。年度終了前，若估算專戶餘額不足給付次一年度內預估達到退休條件之員工，次年度3月底前將一次提撥其差額。該專戶係委託勞動部勞動基金運用局管理，本公司並無影響投資管理策略之權利。

列入個體資產負債表之確定福利計畫金額列示如下：

	<u>106年12月31日</u>	<u>105年12月31日</u>
確定福利義務現值	\$ 20,685	\$ 19,451
計畫資產公允價值	( 4,384)	( 3,665)
提撥短絀	<u>16,301</u>	<u>15,786</u>
淨確定福利負債	<u>\$ 16,301</u>	<u>\$ 15,786</u>

淨確定福利負債（資產）變動如下：

	確 定 福 利 計 畫 資 產	淨 確 定 福 利
	義 務 現 值 公 允 價 值	負 債 ( 資 產 )
105年1月1日	\$ 17,868	(\$ 2,952)
服務成本		\$ 14,916
當期服務成本	22	-
利息費用（收入）	<u>268</u>	<u>218</u>

認列於損益	<u>290</u>	( <u>50</u> )	<u>240</u>
再衡量數			
計畫資產報酬(除包含 於淨利息之金額外)	-	27	27
精算損失—人口統計假 設變動	531	-	531
精算損失—財務假設變 動	514	-	514
精算損失—經驗調整	<u>248</u>	<u>-</u>	<u>248</u>
認列於其他綜合損益	<u>1,293</u>	<u>27</u>	<u>1,320</u>
雇主提撥	<u>-</u>	( <u>690</u> )	( <u>690</u> )
105年12月31日	19,451	(3,665)	15,786
服務成本			
當期服務成本	28	-	28
利息費用(收入)	<u>243</u>	( <u>50</u> )	<u>193</u>
認列於損益	<u>271</u>	( <u>50</u> )	<u>221</u>
再衡量數			
計畫資產報酬(除包含 於淨利息之金額外)	-	13	13
精算損失—人口統計假 設變動	881	-	881
精算損失—經驗調整	<u>82</u>	<u>-</u>	<u>82</u>
認列於其他綜合損益	<u>963</u>	<u>13</u>	<u>976</u>
雇主提撥	<u>-</u>	( <u>682</u> )	( <u>682</u> )
106年12月31日	<u>\$ 20,685</u>	( <u>\$ 4,384</u> )	<u>\$ 16,301</u>

確定福利計畫認列於損益之金額依功能別彙總如下：

	106 年度	105 年度
營業成本	\$ 62	\$ 70
推銷費用	40	37
管理費用	56	65
研發費用	63	68
	<u>\$ 221</u>	<u>\$ 240</u>

本公司因「勞動基準法」之退休金制度暴露於下列風險：

1. 投資風險：勞動部勞動基金運用局透過自行運用及委託經營方式，將勞工退休基金分別投資於國內（外）權益證券與債務證券及銀行存款等標的，惟本公司之計畫資產得分配金額係以不低於當地銀行 2 年定期存款利率計算而得之收益。
2. 利率風險：政府公債之利率下降將使確定福利義務現值增加，惟計畫資產之債務投資報酬亦會隨之增加，兩者對淨確定福利負債之影響具有部分抵銷之效果。
3. 薪資風險：確定福利義務現值之計算係參考計畫成員之未來薪資。因此計畫成員薪資之增加將使確定福利義務現值增加。

本公司之確定福利義務現值係由合格精算師進行精算，衡量日之重大假設如下：

	106年12月31日	105年12月31日
折現率	1.25%	1.25%
薪資預期增加率	2.00%	2.00%
死亡率	依據臺灣壽險業第 五回經驗生命表	依據臺灣壽險業第 五回經驗生命表
殘廢率	依據預期死亡率之 10%	依據預期死亡率之 10%

#### 離職率

依據本公司過去員工離職率經驗資料所得出的數據及未來趨勢為基礎，經修勻後採用。

年	齡	106年	105年
20 歲		16.0%	19.5%
25 歲		10.5%	13.0%
30 歲		9.5%	12.0%
35 歲		7.0%	9.0%
40 歲		4.5%	6.5%
45 歲		2.0%	4.0%
50 歲		0%	0%
55 歲		0%	0%
60 歲		0%	0%

20 歲以下之離職率以 20 歲計，各年齡間之離職率以內差方式計算。

#### 自請退休率

假設 Z 為個別員工之最早可退休年齡

年	齡	自請退休率
Z		15%
Z+1~64		3%
65		100%

但個別員工之自請退休率不低於公司同年齡所採用離職率之 1.5 倍。

若重大精算假設分別發生合理可能之變動，在所有其他假設維持不變之情況下，將使確定福利義務現值增加（減少）之金額如下：

	106年12月31日	105年12月31日
折現率		
增加 0.25%	(\$ 541)	(\$ 528)
減少 0.25%	\$ 565	\$ 552
薪資預期增加率		
增加 0.25%	\$ 553	\$ 539
減少 0.25%	(\$ 532)	(\$ 519)

由於精算假設可能彼此相關，僅單一假設變動之可能性不大，故上述敏感度分析可能無法反映確定福利義務現值實際變動情形。

	106年12月31日	105年12月31日
預期 1 年內提撥金額	\$ 681	\$ 700
確定福利義務平均到期期間	10.7 年	11.2 年

## 十八、 權 益

### (一) 股 本

#### 普 通 股

	106年12月31日	105年12月31日
額定股數(仟股)	<u>50,000</u>	<u>50,000</u>
額定股本	<u>\$500,000</u>	<u>\$500,000</u>
已發行且已收足股款之股數(仟股)	<u>38,255</u>	<u>32,853</u>
已發行股本	<u>\$382,549</u>	<u>\$328,529</u>

額定股本中供發行員工認股權憑證所保留之股本合計為 4,000 仟股。

本公司股本變動主要係因現金增資 66,000 仟元及辦理庫藏股註銷新台幣 11,980 仟元，註銷基準日為 106 年 9 月 20 日。

105 年 12 月 26 日董事會決議現金增資發行新股 6,600 仟股，每股面額 10 元，並以每股新台幣 52.8 元溢價發行，增資後實收股本為 394,529 仟元。上述現金增資案業經金融監督管理委員會證券期貨局於 106 年 1 月 10 日核准申報生效，並經董事會決議，以 106 年 3 月 20 日為增資基準日。

### (二) 資本公積

	106年12月31日	105年12月31日
<u>得用以彌補虧損、發放現金或撥充股本(1)</u>		
股票發行溢價	<u>\$463,721</u>	<u>\$138,093</u>

1. 此類資本公積得用以彌補虧損，亦得於公司無虧損時，用以發放現金或撥充股本，惟撥充股本時每年以實收股本之一定比率為限。

### (三) 保留盈餘及股利政策

依 104 年 5 月公司法之修正，股息及紅利之分派限於股東，員工非屬盈餘分派之對象。本公司已於 104 年 8 月 11 日董事會擬議修正公司章程，並於 104 年 12 月 16 日召開之股東臨時會決議通過修正章程之盈餘分派政策，並於章程中另外訂定員工及董事酬勞之分派政策。

修正後章程之盈餘分派政策規定，本公司年度決算如有盈餘，依法繳納稅捐，彌補累積虧損後，再提 10% 為法定盈餘公積，其餘再依法令規定提列或迴轉特別盈餘公積，如尚有餘額，併同累積未分配盈餘，由董事會擬具盈餘分配議案，提請股東會決議分派股東股息紅利。修正前後章程之員工及董事酬勞分派政策，參閱附註二十之(六)員工酬勞及董事酬勞。

本公司因應未來資金需求及長期財務規劃，並滿足股東對現金流入之需求，每年就可分配盈餘提撥不低於 50% 分配股東股息紅利，惟累積可供分配盈餘低於實收股本 20%，不得分配；股東股息紅利得以現金或股票方式分派，其中現金股利之比例不得低於股利總數之 10%。

法定盈餘公積應提撥至其餘額達公司實收股本總額時為止。法定盈餘公積得用以彌補虧損。公司無虧損時，法定盈餘公積超過實收股本總額 25% 之部分除得撥充股本外，尚得以現金分配。

本公司依金管證發字第 1010012865 號函、金管證發字第 1010047490 號函、金管證發字第 1030006415 號及「採用國際財務報導準則 (IFRSs) 後，提列特別盈餘公積之適用疑義問答」等規定提列及迴轉特別盈餘公積。

分配未分配盈餘時，除屬非中華民國境內居住者之股東外，其餘股東可獲配按股利分配日之稅額扣抵比率計算之股東可扣抵稅額。

本公司於 106 年 6 月 13 日及 105 年 5 月 9 日舉行股東常會，分別決議通過 105 及 104 年度盈餘分配案如下：

	盈 餘 分 配 案		每 股 股 利 ( 元 )	
	105年度	104年度	105年度	104年度
法定盈餘公積	\$ 14,263	\$ 15,593	\$ -	\$ -
現金股利	128,222	139,625	3.25	4.25

另本公司股東常會於 106 年 6 月 13 日及 105 年 5 月 9 日分別決議以資本公積 29,590 仟元及 24,640 仟元發放現金。

本公司於 107 年 3 月 21 日董事會擬議 106 年度盈餘分配案如下：

	盈 餘 分 配 案	每 股 股 利 ( 元 )
法定盈餘公積	\$ 15,003	\$ -
現金股利	133,892	3.5

另本公司 107 年 3 月 21 日董事會擬議以資本公積 19,127 仟元發放現金。

有關 106 年度之盈餘分配案尚待預計於 107 年 6 月 11 日召開之股東常會決議。

#### (四) 其他權益項目

##### 1. 國外營運機構財務報表換算之兌換差額

	106年度	105年度
期初餘額	\$ -	\$ -
換算國外營運機構淨資產所產生之兌換差額	( 103 )	-

換算國外營運機構淨資產所 產生利益之相關所得稅	17	-
期末餘額	<u>(\$ 86)</u>	<u>\$ -</u>

2. 備供出售金融資產未實現損益

	106年度	105年度
期初餘額	\$ 28	\$ -
備供出售金融資產未實現損 益	16	28
相關所得稅	-	-
期末餘額	<u>\$ 44</u>	<u>\$ 28</u>

(五) 庫藏股票

收 回 原 因	維護公司信用及 股東權益(仟股)
106年1月1日股數	-
本期增加	1,198
本期減少	(1,198)
106年12月31日股數	<u>-</u>

十九、 收 入

	106年度	105年度
商品銷售收入	\$ 1,804,043	\$ 1,622,094
設計收入	20,429	41,324
加工及維修收入	12,476	9,481
	<u>\$ 1,836,948</u>	<u>\$ 1,672,899</u>

二十、 繼續營業單位淨利及其他綜合損益

(一) 其他收入

	106年度	105年度
利息收入—銀行存款	\$ 1,357	\$ 356
其 他	12	521
	<u>\$ 1,369</u>	<u>\$ 877</u>

(二) 其他利益及損失

	106年度	105年度
淨外幣兌換(損)益	(\$ 13,645)	(\$ 3,191)
處分備供出售金融資產利益	228	13
手續費	(185)	(253)
	<u>(\$ 13,602)</u>	<u>(\$ 3,431)</u>

(三) 財務成本

	106年度	105年度
銀行借款利息	( <u>\$ 130</u> )	( <u>\$ 32</u> )

106及105年度均無利息資本化之情事。

(四) 折舊及攤銷

	106年度	105年度
不動產、廠房及設備	\$ 18,489	\$ 13,960
無形資產	<u>1,908</u>	<u>1,781</u>
合計	<u>\$ 20,397</u>	<u>\$ 15,741</u>
折舊費用依功能別彙總		
營業成本	\$ -	\$ -
營業費用	<u>18,489</u>	<u>13,960</u>
	<u>\$ 18,489</u>	<u>\$ 13,960</u>
無形資產攤銷費用依功能別彙總		
營業成本	\$ -	\$ -
推銷費用	386	438
管理費用	713	146
研發費用	<u>809</u>	<u>1,197</u>
	<u>\$ 1,908</u>	<u>\$ 1,781</u>

(五) 員工福利費用

	106年度	105年度
短期員工福利	\$170,503	\$164,520
退職後福利(附註十七)		
確定提撥計畫	5,791	5,640
確定福利計畫	<u>221</u>	<u>240</u>
	<u>6,012</u>	<u>5,880</u>
其他員工福利	<u>6,944</u>	<u>6,720</u>
員工福利費用合計	<u>\$183,459</u>	<u>\$177,120</u>
依功能別彙總		
營業成本	\$ 48,637	\$ 51,098
營業費用	<u>134,822</u>	<u>126,022</u>
	<u>\$183,459</u>	<u>\$177,120</u>

(六) 員工酬勞及董事酬勞

本公司係以當年度扣除分派員工及董事酬勞前之稅前利益分別以7.5%~10%及不高於3%提撥員工酬勞及董事酬勞。106及105年度員工酬勞及董監事酬勞分別於107年3月21日及106年3月24日經董事會決議如下：



### 估列比例

	106年度	105年度
員工酬勞	7.5%	7.5%
董監事酬勞	1.5%	1.5%

### 金額

	106年度				105年度			
	現	金	股	票	現	金	股	票
員工酬勞	\$ 15,000		\$ -		\$ 14,175		\$ -	
董監事酬勞		3,000		-		2,825		-

年度個體財務報告通過發布日後若金額仍有變動，則依會計估計變動處理，於次一年度調整入帳。

本公司於106年3月24日及105年3月21日舉行董事會，分別決議通過105及104年度員工酬勞及董監事酬勞如下：

	105年度				104年度				
	現	金	股	票	現	金	紅利	股	票
員工酬勞	\$ 14,175		\$ -		\$ 18,000		\$ -		
董監事酬勞		2,825		-		4,000			-

105年及104年員工酬勞及董監事酬勞之實際配發金額與105及104年度個體財務報告認列之金額並無差異。

有關本公司107及106年董事會決議之員工酬勞及董監事酬勞資訊，請至台灣證券交易所「公開資訊觀測站」查詢。

### (七) 外幣兌換損益

	106年度	105年度
外幣兌換利益總額	\$ 24,033	\$ 29,017
外幣兌換損失總額	( 37,678)	( 32,208)
淨損失	<u>(\$ 13,645)</u>	<u>(\$ 3,191)</u>

### (八) 非金融資產減損損失(回升利益)

	106年度	105年度
存貨(包含於營業成本)	<u>\$ 5,190</u>	<u>(\$ 650)</u>

## 二一、繼續營業單位所得稅

### (一) 認列於損益之所得稅費用(利益)主要組成項目

	106年度	105年度
當期所得稅		

當期產生者	\$ 33,922	\$ 29,619
以前年度之調整	( 494)	( 44)
	<u>33,428</u>	<u>29,575</u>
遞延所得稅		
當期產生者	( 2,845)	( 386)
認列於損益之所得稅費用	<u>\$ 30,583</u>	<u>\$ 29,189</u>

會計所得與所得稅費用之調節如下：

	106年度	105年度
繼續營業單位稅前淨利	<u>\$181,282</u>	<u>\$171,972</u>
稅前淨利按法定稅率計算之所得稅費用 (17%)	\$ 30,818	\$ 29,235
稅上不可減除之費損	( 39)	( 2)
以前年度之當期所得稅費用於本期之調整	( 494)	( 44)
未認列之可減除暫時性差異	298	-
認列於損益之所得稅費用	<u>\$ 30,583</u>	<u>\$ 29,189</u>

本公司適用中華民國所得稅法之稅率為 17%。

我國於 107 年 2 月經總統公布修正中華民國所得稅法，將營利事業所得稅稅率由 17%調整為 20%，並自 107 年度施行。此外，107 年度未分配盈餘所適用之稅率將由 10%調降為 5%。106 年 12 月 31 日已認列之遞延所得稅資產，預計因稅率變動而於 107 年調整增加 1,541 仟元。

由於 107 年度股東會盈餘分配情形尚具不確定性，故 106 年度未分配盈餘加徵 10%所得稅之潛在所得稅後果尚無法可靠決定。

(二) 認列於其他綜合損益之所得稅

	106年度	105年度
遞延所得稅		
本年度產生者		
— 國外營運機構換算	\$ 17	-
— 確定福利計畫再衡量數	166	224
	<u>\$ 183</u>	<u>\$ 224</u>

(三) 本期所得稅資產與負債

	106年12月31日	105年12月31日
本期所得稅負債		
應付所得稅	<u>\$ 19,792</u>	<u>\$ 14,885</u>

(四) 遞延所得稅資產與負債

遞延所得稅資產及負債之變動如下：

106 年度

遞延所得稅資產	年初餘額	認列於其		年底餘額
		認列於損益	他綜合損益	
<u>暫時性差異</u>				
確定福利退休計畫	\$ 289	( 78 )	\$ 166	\$ 377
存貨跌價損失	1,726	882	-	2,608
負債準備	3,648	360	-	4,008
未實現維修費用	-	386	-	386
國外營運機構兌換差額	-	-	17	17
未實現兌換差額	39	1,295	-	1,334
	<u>\$ 5,702</u>	<u>\$ 2,845</u>	<u>\$ 183</u>	<u>\$ 8,730</u>

105 年度

遞延所得稅資產	年初餘額	認列於其		年底餘額
		認列於損益	他綜合損益	
<u>暫時性差異</u>				
確定福利退休計畫	\$ 141	( 76 )	\$ 224	\$ 289
存貨跌價損失	1,836	110	-	1,726
負債準備	3,648	-	-	3,648
未實現兌換差額	-	39	-	39
	<u>\$ 5,625</u>	<u>147</u>	<u>\$ 224</u>	<u>\$ 5,702</u>

遞延所得稅負債

<u>暫時性差異</u>				
未實現兌換差額	( 533 )	\$ 533	\$ -	\$ -

(五) 未於資產負債表中認列遞延所得稅資產之可減除暫時性差異

	106年12月31日	105年12月31日
可減除暫時性差異		
採用權益法之投資損失	<u>\$ 1,750</u>	<u>\$ -</u>

(六) 兩稅合一相關資訊

	106年12月31日	105年12月31日
未分配盈餘		
86年度以前	\$ -	\$ -
87年度以後	100,059	142,628
	<u>\$100,059</u>	<u>\$142,628</u>
股東可扣抵稅額帳戶餘額	<u>\$ 14,161</u>	<u>\$ 14,908</u>
盈餘分配適用之稅額扣抵比率	106年度 註	105年度 20.01%

註：107年2月公布生效之中華民國所得稅法修正內容已廢除兩稅合一制度，106年度相關資訊已不適用。

(七) 所得稅核定情形

本公司歷年之營業事業所得稅申報案件，業經稅捐稽徵機關核定至104年。

二二、每股盈餘

	106年度	105年度
基本每股盈餘		
來自繼續營業單位	\$ 4.00	\$ 4.35
基本每股盈餘合計	<u>\$ 4.00</u>	<u>\$ 4.35</u>
稀釋每股盈餘		
來自繼續營業單位	\$ 3.97	\$ 4.30
稀釋每股盈餘合計	<u>\$ 3.97</u>	<u>\$ 4.30</u>

單位：每股元

用以計算每股盈餘之盈餘及普通股加權平均股數如下：

本年度淨利

	106年度	105年度
本年度淨利	<u>\$150,699</u>	<u>\$142,783</u>
用以計算基本每股盈餘之淨利	<u>\$150,699</u>	<u>\$142,783</u>
用以計算稀釋每股盈餘之淨利	<u>\$150,699</u>	<u>\$142,783</u>

股    數

單位：仟股

	106年度	105年度
用以計算基本每股盈餘之普通股加權平均股數	37,630	32,853
具稀釋作用潛在普通股之影響：		
員工酬勞	297	349
用以計算稀釋每股盈餘之普通股加	<u>37,927</u>	<u>33,202</u>

## 權平均股數

若本公司得選擇以股票或現金發放員工酬勞，則計算稀釋每股盈餘時，假設員工酬勞將採發放股票方式，並於該潛在普通股具有稀釋作用時計入加權平均流通在外股數，以計算稀釋每股盈餘。於次年度決議員工酬勞發放股數前計算稀釋每股盈餘時，亦繼續考量該等潛在普通股之稀釋作用。

## 二三、非現金交易

本公司於 106 及 105 年度進行下列非現金交易之投資及籌資活動：

- (一) 本公司於 106 及 105 年度將預付設備款重分類至不動產、廠房及設備分別為 38,672 仟元及 24,570 仟元。
- (二) 本公司於 106 及 105 年度因購置不動產、廠房及設備以致其他應付款分別減少 2,194 仟元及增加 2,336 仟元。

## 二四、營業租賃協議

### 本公司為承租人

營業租賃係承租辦公室，租賃期間為 2~3 年。於租賃期間終止時，本公司並無優惠承購權。

不可取消營業租賃之未來最低租賃始付總額如下：

	<u>106年12月31日</u>	<u>105年12月31日</u>
不超過 1 年	\$ 7,618	\$ 7,733
1~5 年	<u>6,292</u>	<u>4,479</u>
	<u>\$ 13,910</u>	<u>\$ 12,212</u>

## 二五、資本風險管理

本公司進行資本管理以確保企業能夠於繼續經營之前提下，藉由將債務及權益餘額最適化，以使股東報酬極大化。本公司之整體策略目前並無變化。

本公司採用審慎之風險管理策略並定期審核，依據業務發展策略及營運需求做出整體性的規劃，以決定本公司適當之資本結構。

本公司不須遵守其他外部資本規定。

## 二六、金融工具

### (一) 公允價值資訊－非按公允價值衡量之金融工具

本公司管理階層認為非按公允價值衡量之金融資產及金融負債之帳面金額到期日甚近，或未來收付價格與帳面金額相當，其帳面金額趨近其公允價值。

(二) 公允價值資訊—以重複性基礎按公允價值衡量之金融工具

1. 公允價值層級

106年12月31日

	第 1 等級	第 2 等級	第 3 等級	合 計
<u>備供出售金融資產</u>				
基金受益憑證	\$ 50,044	\$ -	\$ -	\$ 50,044
國內上市(櫃)有價證券				
— 債務工具投資	-	86,970	-	86,970
國內未上市(櫃)有價證券				
— 債務工具投資	-	13,071	-	13,071
國外上市(櫃)有價證券				
— 債務工具投資	-	208,737	-	208,737
	<u>\$ 50,044</u>	<u>\$ 308,778</u>	<u>\$ -</u>	<u>\$ 358,822</u>

105年12月31日

	第 1 等級	第 2 等級	第 3 等級	合 計
<u>備供出售金融資產</u>				
基金受益憑證	<u>\$ 100,028</u>	<u>\$ -</u>	<u>\$ -</u>	<u>\$ 100,028</u>

106及105年度無第1等級與第2等級公允價值衡量間移轉之情形。

2. 第2等級公允價值衡量之評價技術及輸入值

金融工具類別	評價技術及輸入值
國內外債券投資	現金流量折現法：按反映債券發行人期末現時借款利率之折現率進行折現。

(三) 金融工具之種類

	<u>106年12月31日</u>	<u>105年12月31日</u>
<u>金融資產</u>		
放款及應收款(註1)	\$642,422	\$603,376
備供出售金融資產	358,822	100,028
<u>金融負債</u>		
以攤銷後成本衡量(註2)	359,346	246,403

註1：餘額係包含現金及約當現金、應收帳款、其他應收款及存出保證金等以攤銷後成本衡量之放款及應收款。

註 2： 餘額係包含應付票據、應付帳款及其他應付款等以攤銷後成本衡量之金融負債。

#### (四) 財務風險管理目的與政策

本公司主要金融工具包括權益及債務工具投資、應收帳款及應付帳款。本公司之財務管理部門監督及管理營運有關之財務風險，該等風險包括市場風險（包含匯率風險、利率風險及其他價格風險）、信用風險及流動性風險。

##### 1. 市場風險

本公司之營運活動使本公司承擔之主要財務風險為外幣匯率變動風險以及利率變動風險。

本公司有關金融工具市場風險之暴險及其對該等暴險之管理與衡量方式並無改變。

##### (1) 匯率風險

本公司從事外幣計價之銷貨與進貨交易，因而使本公司產生匯率變動暴險。本公司匯率暴險之管理係於政策許可之範圍內，利用遠期外匯合約管理風險。

本公司於資產負債表日非功能性貨幣計價之貨幣性資產與貨幣性負債帳面金額以及具匯率風險暴險之衍生工具帳面金額，參閱附註二九。

##### 敏感度分析

本公司主要受到美元貨幣匯率波動之影響。

下表詳細說明當新台幣（功能性貨幣）對各攸關外幣之匯率增加及減少 1%時，本公司之敏感度分析。1%係為公司內部向主要管理階層報告匯率風險時所使用之敏感度比率，亦代表管理階層對外幣匯率之合理可能變動範圍之評估。敏感度分析僅包括流通在外之外幣貨幣性項目及指定為現金流量避險之遠期外匯合約，並將其年底之換算以匯率變動 1%予以調整。下表之正數係表示當新台幣相對於各相關貨幣貶值 1%時，將使稅前淨利或權益增加之金額；當新台幣相對於各相關外幣升值 1%時，其對稅前淨利或權益之影響將為同金額之負數。

	美 元 之 影 響	
	106年度	105年度
損 益	\$ 4,934	\$ 1,166

(i) 主要源自於本公司於資產負債表日尚流通在外且未進行現金流量避險之美元貨幣計價債券投資、應收及應付款項。

本公司於本期對匯率敏感度上升，主係因以美元計價之備供出售債券工具投資增加之故。管理階層認為敏感度分析無法代表匯率固有風險，因資產負債表日之外幣暴險無法反映年中暴險情形。

## (2) 利率風險

本公司定期評估避險活動，使其與利率觀點及既定之風險偏好一致，以確保採用最符合成本效益之避險策略。

本公司於資產負債表日受利率暴險之金融資產及金融負債帳面金額如下：

	106年12月31日	105年12月31日
具公允價值利率風險		
— 金融資產	<u>\$308,778</u>	<u>\$ -</u>
具現金流量利率風險		
— 金融資產	<u>\$241,331</u>	<u>\$350,926</u>

### 敏感度分析

下列敏感度分析係依衍生及非衍生工具於資產負債表日之利率暴險而決定。對於浮動利率負債，其分析方式係假設資產負債表日流通在外之負債金額於報導期間皆流通在外。本公司內部向主要管理階層報告利率時所使用之變動率為利率增加或減少 1%，此亦代表管理階層對利率之合理可能變動範圍之評估。

若利率增加／減少 1%，在所有其他變數維持不變之情況下，本公司 106 及 105 年度之稅前淨利將增加／減少 2,413 仟元及 3,509 仟元，主因為本公司之變動利率銀行存款所面臨現金流量利率風險之暴險；本公司 106 年度之稅前其他綜合損益增加／減少 3,088 仟元，主因為本公司之備供出售固定利率工具公允價值之變動。

本公司於本年度對利率之敏感度下降，主因為變動利率銀行存款減少。

## (3) 其他價格風險

本公司因基金受益憑證投資而產生權益價格暴險。本公司指派特定團隊監督價格風險並評估何時須增加被避風險之避險部位。

### 敏感度分析

下列敏感分析係依資產負債表日之權益價格暴險進行。



若權益價格上漲／下跌 3%，106 及 105 年度稅前其他綜合損益將因備供出售金融資產之公允價值變動而增加／減少 1,501 仟元及 3,001 仟元。

本公司於本年度對價格風險之敏感度下降，主因基金受益憑證投資工具減少。

## 2. 信用風險

信用風險係指交易對方拖欠合約義務而造成公司財務損失之風險。截至資產負債表日，本公司可能因交易對方未履行義務及本公司提供財務保證造成財務損失之最大信用風險暴險（不考慮擔保品或其他信用增強工具，且不可撤銷之最大暴險金額）主要係來自於：

(1) 個體資產負債表所認列之金融資產帳面金額。

(2) 本公司提供財務保證所產生之或有負債金額。

金融資產受到本公司之交易對方未履行合約義務之潛在影響。本公司信用風險係以財務報導期間結束日公允價值為正數之合約為評估對象。本公司之交易對方均為信用良好之金融機構及公司組織，且每年定期由專責單位監控交易對方之信用暴險程度，因此不預期有重大之信用風險。

為減輕信用風險，本公司管理階層指派專責團隊負責授信額度之決定、授信核准及其他監控程序以確保逾期應收款項之回收已採取適當行動。本公司與金融機構簽訂讓售應收帳款之合約及保險合約，於承購及承保額度內無須擔保應收帳款債務人因信用風險而影響債務履約之能力。此外，本公司於資產負債表日會逐一複核應收款項之可回收金額以確保無法回收之應收款項已提列適當減損損失。據此，本公司管理階層認為本公司之信用風險已顯著減少。

本公司持續地針對應收帳款客戶之財務狀況進行評估，必要時亦會購買信用保證保險合約。

於 106 及 105 年 12 月 31 日之應收帳款餘額中，超過合計數 5% 之客戶之應收帳款佔本公司應收帳款餘額分別為 81% 及 63%。

本公司最大信用暴險金額為在不考量擔保品及其他信用增強之政策下，金融資產之帳面金額扣除依規定得互抵之金額及依規定認列之減損損失後之淨額。

## 3. 流動性風險

本公司係透過管理及維持足夠部位之現金及約當現金以支應本公司營運並減輕現金流量波動之影響。本公司管理階層監督銀行融資額度使用狀況並確保借款合同條款之遵循。

銀行借款對本公司而言係為一項重要流動性來源。截至106年及105年12月31日止，本公司未動用之融資額度，參閱下列(3)融資額度之說明。

(1) 非衍生金融負債之流動性及利率風險表

非衍生金融負債剩餘合約到期分析係依本公司最早可能被要求還款之日期，按金融負債未折現現金流量(包含本金及估計利息)編製。其他非衍生金融負債到期分析係依照約定之還款日編製。

	106年12月31日	105年12月31日
	短於1年	短於1年
非衍生金融負債		
無附息負債		
應付票據	\$ 28	\$ 28
應付帳款	289,373	210,001
其他應付款	69,945	59,741
	<u>\$359,346</u>	<u>\$269,770</u>

(2) 融資額度

	106年12月31日	105年12月31日
無擔保銀行借款額度		
— 已動用金額	\$ 10,000	\$ 10,777
— 未動用金額	189,040	248,223
	<u>\$199,040</u>	<u>\$259,000</u>

(五) 金融資產移轉資訊

本公司讓售應收帳款之相關資訊如下：

106 年度

交易對象	期初餘額	本期讓售金額	截至年底		期末餘額	已預支金額	利率(%)	年度
			本期已收現金金額	已預支金額				
彰化銀行	<u>\$12,737</u>	<u>\$67,580</u>	<u>\$45,337</u>	<u>\$25,816</u>	<u>\$ 7,744</u>	2.92	<u>\$133,920</u>	
	(USD395)	(USD2,224)	(SD1,498)	(USD861)	(USD260)		(USD4,500)	

105 年度

交易對象	期初餘額	本期	本期	截至年底	期末餘	已預支金額	度
------	------	----	----	------	-----	-------	---

	讓售金額	已收現金額	底額	已預支金額	額	年利率 (%)	額
彰化銀行	<u>\$61,965</u> (USD1,888)	<u>\$128,554</u> (USD3,972)	<u>\$85,587</u> (USD2,683)	<u>\$28,256</u> (USD894)	<u>\$12,737</u> (USD395)	1.75-2.33	<u>\$145,125</u> (USD4,500)

上述額度可循環使用。

依讓售合約之約定，因商業糾紛（如銷貨退回或折讓等）而產生之損失由本公司承擔，因信用風險而產生之損失則由該等銀行承擔。

## 二七、關係人交易

本公司之母公司為豐藝電子股份有限公司，於106及105年12月31日持有本公司普通股分別為64.62%及77.92%。

本公司與關係人間之交易如下：

### (一) 關係人名稱及其關係

關係人名稱	與合併公司之關係
豐藝電子股份有限公司	本公司之母公司
株式會社 PROMATE JAPAN	子公司
嘉合豐電子(深圳)有限公司	兄弟公司
豐藝電子(上海)有限公司	兄弟公司
PROMATE ELECTRONICS COMPANY USA	兄弟公司
EAST PROFIT INTERNATIONAL LTD.	兄弟公司
威健實業股份有限公司	實質關係人—該公司之董事長為本公司之董事

### (二) 營業收入

關係人類別	106年度	105年度
母公司	\$ 11,331	\$ 19,350
子公司	1,198	-
兄弟公司	4,679	5,155
	<u>\$ 17,208</u>	<u>\$ 24,505</u>

(三) 進 貨

關 係 人 類 別 / 名 稱	106年度	105年度
豐藝電子股份有限公司	\$307,221	\$339,696
兄弟公司	-	37,574
實質關係人—該公司之董事長 為本公司之董事	9,724	4,634
	<u>\$316,945</u>	<u>\$381,904</u>

本公司與關係人進貨及銷貨其交易條件及授信期間，係與本公司其他客戶及供應商並無重大差異。

(四) 應收關係人款項

帳 列 項 目	關 係 人 類 別	106年12月31日	105年12月31日
應收帳款	母 公 司	\$ 1,910	\$ 6,323
	子 公 司	1,247	-
	兄 弟 公 司	25	907
		<u>\$ 3,182</u>	<u>\$ 7,230</u>

流通在外之應收關係人款項未收取保證。106及105年度應收關係人款項並未提列呆帳費用。

(五) 應付關係人款項

帳 列 項 目	關 係 人 類 別 / 名 稱	106年12月31日	105年12月31日
應付帳款	豐藝電子股份有限公司	\$ 57,326	\$ 77,407
	實質關係人—該公司之董事 長為本公司之董事	3,524	1,614
		<u>\$ 60,850</u>	<u>\$ 79,021</u>
其他應付款	兄弟公司	\$ 759	\$ 3,742

對於流通在外之應付關係人款項，本公司皆未提供擔保。

(六) 預付款項

關 係 人 類 別	106年12月31日	105年12月31日
豐藝電子股份有限公司	<u>\$ 725</u>	<u>\$ 725</u>

(七) 其他關係人交易

1. 營業租賃

出租人	標的物	租期及租金支付方式	106年度	105年度
豐藝電子股份有限公司	青埔廠	租期102年8月1日至107年7月30日，每6個月為一期，按期支付租金。	\$11,148	\$10,468
實質關係人—該公司之董事長為本公司之董事	內湖環山路辦公大樓	租期106年1月1日至109年12月31日，每6個月為一期，按期支付租金。	1,337	1,298

2. 費用

帳列項目	關係人類別／名稱	106年度	105年度
研展費	母公司	\$ 948	\$ 2,204
	實質關係人—該公司之董事長為本公司之董事	379	65
		<u>\$ 1,327</u>	<u>\$ 2,269</u>
勞務費	兄弟公司 PROMATE ELECTRONICS COMPANY USA	\$ 12,647	\$ 17,087
維修費	母公司	<u>\$ 22</u>	<u>\$ 46</u>
資訊費	豐藝電子股份有限公司	<u>\$ 2,580</u>	<u>\$ 2,440</u>

(八) 主要管理階層薪酬

	106年度	105年度
短期員工福利	\$ 18,385	\$ 22,699
其他長期員工福利	548	544
	<u>\$ 18,933</u>	<u>\$ 23,243</u>

董事及其他主要管理階層之薪酬係由薪酬委員會依照個人績效及市場趨勢決定。

## 二八、重大或有負債及未認列之合約承諾

除其他附註所述者外，本公司於資產負債表日之重大承諾事項及或有事項如下：

- (一) 截至 106 年 12 月 31 日止，本公司開立 10,000 仟元保證函供關稅保證使用。
- (二) 截至 106 年 12 月 31 日，因購置設備而簽訂之合約，合約總價為 6,440 仟元，其中已支付 4,420 仟元。

## 二九、具重大影響之外幣資產及負債資訊

以下資訊係按本公司功能性貨幣以外之外幣彙總表達，所揭露之匯率係指該等外幣換算至功能性貨幣之匯率。具重大影響之外幣資產及負債如下：

106 年 12 月 31 日

	各外幣仟元／新台幣仟元							
	外	幣	匯	率	帳	面	金	額
<u>外幣資產</u>								
<u>貨幣性項目</u>								
美 元	\$	23,242	29.76	(美元：新台幣)	\$	691,682		
歐 元		16	35.57	(歐元：新台幣)		569		
日 圓		4,769	0.2642	(日圓：新台幣)		1,260		
英 鎊		239	40.11	(英鎊：新台幣)		9,586		
						<u>\$ 703,097</u>		
<u>非貨幣性項目</u>								
採權益法之子公司								
日 圓	\$	3,550	0.2642	(日圓：新台幣)	\$	938		
<u>外幣負債</u>								
<u>貨幣性項目</u>								
美 元		6,663	29.76	(美元：新台幣)	\$	198,291		
歐 元		32	35.57	(歐元：新台幣)		1,138		
						<u>\$ 199,429</u>		

105 年 12 月 31 日

	各外幣仟元／新台幣仟元							
	外	幣	匯	率	帳	面	金	額
<u>外幣資產</u>								
<u>貨幣性項目</u>								

美 元	\$ 8,604	32.25	(美元：新台幣)	\$ 277,479
歐 元	45	33.90	(歐元：新台幣)	1,526
日 圓	10,000	0.2756	(日圓：新台幣)	2,756
				<u>\$ 281,761</u>
<u>外 幣 負 債</u>				
<u>貨幣性項目</u>				
美 元	4,989	32.25	(美元：新台幣)	\$ 160,895
歐 元	45	33.90	(歐元：新台幣)	1,526
				<u>\$ 162,421</u>

本公司主要承擔美元之外幣匯率風險。於 106 及 105 年度外幣兌換損益已實現金額分別為損失 5,799 仟元及損失 2,970 仟元，未實現金額分別為損失 7,846 仟元及損失 221 仟元。

### 三十、附註揭露事項

(一) 重大交易事項及(二)轉投資事業相關資訊：

1. 資金貸與他人：無。
2. 為他人背書保證：無。
3. 期末持有有價證券情形。(附表一)
4. 累積買進或賣出同一有價證券之金額達新臺幣 3 億元或實收資本額百分之二十以上。(附表二)
5. 取得不動產之金額達新臺幣 3 億元或實收資本額 20%以上：無。
6. 處分不動產之金額達新臺幣 3 億元或實收資本額 20%以上：無。
7. 與關係人進、銷貨之金額達新臺幣 1 億元或實收資本額 20%以上。(附表三)
8. 應收關係人款項達新臺幣 1 億元或實收資本額 20%以上：無。
9. 從事衍生工具交易：無。
10. 被投資公司資訊。(附表四)

(三) 大陸投資資訊：無。

勁豐電子股份有限公司  
 期末持有有價證券情形  
 民國 106 年 12 月 31 日

附表一

單位：除另予註明者外  
 ，為新台幣仟元

持 有 之 公 司	有 價 證 券 種 類 及 名 稱 ( 註 1 )	與 有 價 證 券 發 行 人 之 關 係 ( 註 2 )	帳 列 科 目	期 股	數 帳 面 金 額 ( 註 3 )	持 股 比 例	公 允 價 值	備 註 ( 註 4 )
勁豐電子股份有限公司	基金受益憑證 統一強棒貨幣市場基金	無	備供出售金融資產—流動	3,011,884.9	\$ 50,044	-	\$ 50,044	
	國內債務投資工具 附買回條件債券	無	備供出售金融資產—流動	-	18,478	-	18,478	
	—華南商業銀行股份有限公司	無	備供出售金融資產—流動	-	18,478	-	18,478	
	—鴻海精密工業股份有限公司	無	備供出售金融資產—流動	-	10,870	-	10,870	
	—台灣電力股份有限公司	無	備供出售金融資產—流動	-	2,201	-	2,201	
	—上海商業儲蓄銀行	無	備供出售金融資產—流動	-	38,500	-	38,500	
	—亞洲水泥股份有限公司	無	備供出售金融資產—流動	-	11,514	-	11,514	
	—長榮航空股份有限公司	無	備供出售金融資產—流動	-	-	-	-	
	國外債務投資工具 附買回條件債券	無	備供出售金融資產—流動	-	29,906	-	29,906	
	—中國銀行股份有限公司	無	備供出售金融資產—流動	-	29,863	-	29,863	
	—Oil India Ltd 公司	無	備供出售金融資產—流動	-	29,821	-	29,821	
	—Standard Chartered Plc 公司	無	備供出售金融資產—流動	-	29,806	-	29,806	
	—Mizuho Financial Group Inc 公司	無	備供出售金融資產—流動	-	29,791	-	29,791	
	—中國進出口銀行	無	備供出售金融資產—流動	-	29,790	-	29,790	
	—CITIC Securities International 公司	無	備供出售金融資產—流動	-	-	-	-	
	—中國工商銀行	無	備供出售金融資產—流動	-	29,760	-	29,760	

註 1：本表所稱有價證券，係指屬國際會計準則第 39 號「金融工具：認列與衡量」範圍內之股票、債券、債券、受益憑證及上述項目所衍生之有價證券。

註 2：有價證券發行人非屬關係人者，該欄免填。

註 3：按公允價值衡量者，帳面金額乙欄請填公允價值評價調整後及扣除累計減損之帳面餘額；非屬按公允價值衡量者，帳面金額乙欄請填原始取得成本或攤銷後成本扣除累計減損之帳面餘額。

註 4：所有有價證券有因提供擔保、質押借款或其他依約定而受限制使用者，應於備註欄註明提供擔保或質借股數、擔保或質借金額及限制使用情形。

註 5：投資子公司相關資訊，請參閱附表四。



累積買進或賣出同一有價證券之金額達新臺幣3億元或實收資本額20%以上

民國106年1月1日至12月31日

附表二

單位：除另予註明者外，  
為新台幣千元

買、賣之公司	有價證券種類及名稱	帳列科目	交易對象	關係	期		初買入		賣出		註		3		本	
					股	數	金額	股	數	金額	股	數	處分	損益	股	數
勁豐電子股份有限公司	基金受益憑證—國泰台灣貨幣市場	備供出售金融資產—流動	-	-	4,050,386.8	\$ 50,013 (50,000)	6,465,848.6	\$ 80,000	10,516,235.4	\$ 130,124	\$ 130,000	\$ 124	-	\$ -	-	-
	債券—CITIC Securities International	備供出售金融資產—流動	-	-	-	-	-	90,550 (USD 3,002)	-	60,351 (USD 2,001)	60,351 (USD 2,001)	34 (註5)	-	29,790 (USD 1,001)	-	-
	債券—Mizuho Financial Group Inc	備供出售金融資產—流動	-	-	-	-	-	120,772 (USD 4,003)	-	90,556 (USD 3,001)	90,556 (USD 3,001)	52 (註5)	-	29,806 (USD 1,002)	-	-
	債券—011 India Ltd	備供出售金融資產—流動	-	-	-	-	-	241,852 (USD 8,013)	-	211,567 (USD 7,010)	211,567 (USD 7,010)	116 (註5)	-	29,863 (USD 1,003)	-	-
	債券—Standard Chartered Plc	備供出售金融資產—流動	-	-	-	-	-	151,594 (USD 5,005)	-	121,244 (USD 4,003)	121,244 (USD 4,003)	68 (註5)	-	29,821 (USD 1,002)	-	-
	債券—中國石油化工股份有限公司	備供出售金融資產—流動	-	-	-	-	-	90,557 (USD 3,000)	-	90,557 (USD 3,000)	90,557 (USD 3,000)	65 (註5)	-	-	-	-
	債券—中國進出口銀行	備供出售金融資產—流動	-	-	-	-	-	90,289 (USD 3,002)	-	60,177 (USD 2,001)	60,177 (USD 2,001)	35 (註5)	-	29,791 (USD 1,001)	-	-
	債券—中國銀行股份有限公司	備供出售金融資產—流動	-	-	-	-	-	365,493 (USD 12,027)	-	334,929 (USD 11,022)	334,929 (USD 11,022)	181 (註5)	-	29,906 (USD 1,005)	-	-
	債券—遠東新世紀股份有限公司	備供出售金融資產—流動	-	-	-	-	-	100,000	-	100,000	100,000	19 (註5)	-	-	-	-

註1：本表所稱有價證券，係指股票、債券、受益憑證及上述項目所衍生之有價證券。

註2：有價證券帳列採用權益法之投資者，須填寫該二欄，餘得免填。

註3：累計買進、賣出金額應按市價分開計算是否達3億元或實收資本額20%。

註4：實收資本額係指母公司之實收資本額。發行人股票無面額或每股面額非屬新臺幣10元者，有關實收資本額20%之交易金額規定，以資產負債表歸屬於

母公司業主之權益10%計算之。

註5：屬於附買回條件債券到期後所收取之利息，帳列利息收入。

勁豐電子股份有限公司

與關係人進、銷貨之金額達新臺幣 1 億元或實收資本額 20%以上

民國 106 年 1 月 1 日至 12 月 31 日

附表三

單位：除另予註明者外，  
為新台幣仟元

進(銷)貨之公司	交易對象名稱	關係	交易		情形		交易情形及原因		應收(付)票據、帳款		備註(註2)
			進(銷)貨	金額	佔總進(銷)貨之比率	授信期間	單	價授	信期	應收(付)票據、帳款	
勁豐電子股份有限公司	豐藝電子股份有限公司	母公司	進	\$ 307,221	23%	月結 30~60 天	-	-	應付帳款 \$ 57,326	20%	

註 1：關係人交易條件如與一般交易條件不同，應於單價及授信期間欄位敘明差異情形及原因。

註 2：若有預收(付)款項情形者，應於備註欄敘明原因、契約約定條款、金額及與一般交易型態之差異情形。

註 3：實收資本額係指母公司之實收資本額。發行人股票無面額或每股面額非屬新臺幣 10 元者，有關實收資本額 20%之交易金額規定，以資產負債表歸屬於母公司業主之權益 10%計算之。

勁豐電子股份有限公司及子公司  
被投資公司資訊、所在地區...等相關資訊  
民國 106 年 1 月 1 日至 12 月 31 日

附表四

單位：除另予註明者外  
，為新台幣仟元

投資公司名稱	被投資公司名稱(註1、2)	所在地區	主要營業項目	原始投資金額		期末數	比率	持帳面金額	有被投資公司本期(損)益	本公司本期(損)益	本公司本期認列之(損)益	備註
				本	去							
勁豐電子股份有限公司	株式會社 PROMATE JAPAN	日本	電子相關商品之進出口	\$ 2,791	\$ -	100	100%	\$ 938	(\$ 1,750)	(\$ 1,750)		

註 1： 公開發行公司如設有國外控股公司且依當地法令規定以合併報表為主要財務報表者，有關國外被投資公司資訊之揭露，得僅揭露至該控股公司之相關資訊。

註 2： 非屬註 1 所述情形者，依下列規定填寫：

- (1) 「被投資公司名稱」、「所在地區」、「主要營業項目」、「原始投資金額」及「期末持股情形」等欄，應依本（公開發行）公司轉投資情形及每一直接或間接控制之被投資公司再轉投資情形依序填寫，並於備註欄註明各被投資公司與本（公開發行）公司之關係（如係屬子公司或孫公司）。
- (2) 「被投資公司本期損益」乙欄，應填寫各被投資公司之本期損益金額。
- (3) 「本期認列之投資損益」乙欄，僅須填寫本（公開發行）公司認列直接轉投資之各子公司及採權益法評價之各被投資公司之損益金額，餘得免填。於填寫「認列直接轉投資之各子公司本期損益金額」時，應確認各子公司本期損益金額業已包含其再轉投資依規定應認列之投資損益。

六、公司及其關係企業最近年度及截至年報刊印日止，如有發生財務週轉困難情事，應列明其對本公司財務狀況之影響：無

## 柒、財務狀況及財務績效之檢討分析與風險管理：

### 一、財務狀況分析

單位：新台幣千元

項 目	年 度		差 異	
	1 0 6 年 1 2 月 3 1 日	1 0 5 年 1 2 月 3 1 日	金 額	%
流動資產	1,376,567	944,917	431,650	46
不動產、廠房及設備	73,983	52,517	21,466	41
無形資產	6,783	7,443	(660)	(9)
其他非流動資產	13,493	8,815	4,678	53
資產總額	1,470,826	1,013,692	457,134	45
流動負債	434,135	332,821	101,314	30
非流動負債	34,375	29,827	4,548	15
負債總額	468,510	362,648	105,862	29
股 本	382,549	328,529	54,020	16
資本公積	463,721	138,093	325,628	236
保留盈餘	156,088	184,394	(28,306)	(15)
其他權益	(42)	28	16	57
股東權益總額	1,002,316	651,044	351,272	54

#### 分析標準

各項目前後期變動達百分之二十以上，且其變動金額達一仟萬元以上者：

未有達應分係標準項目。

### 二、財務績效分析

#### 財務績效比較分析

單位：新台幣仟元

科 目	年 度		增(減)金額	變動比率%
	1 0 6 年 度	1 0 5 年 度		
營業收入	1,837,023	1,672,899	164,124	9.81
營業成本	(1,372,541)	(1,256,250)	(116,291)	9.26
營業毛利	464,482	416,649	47,833	11.48
營業費用	(270,837)	(242,091)	(28,746)	11.87
營業淨利	193,645	174,558	19,087	10.93
營業外收入及支出	(12,363)	(2,586)	(9,777)	378.07
稅前純益	181,282	171,972	9,310	5.41
所得稅費用	(30,583)	(29,189)	(1,394)	4.78
稅後純益	150,699	142,783	7,916	5.54

#### 分析標準

各項目前後期變動達百分之二十以上，且其變動金額達一仟萬元以上者：

### 分析項目

營業外收入及支出：因本期匯率變動較大，帳上認列較高之匯損所致。

### 三、現金流量

#### (一)最近二年度流動性分析

項 目	年 度		增（減）比例%
	1 0 6 年 度	1 0 5 年 度	
現金流量比率%	(0.58)	63.85	(99.09)
現金流量允當比率%	63.65	106.32	(40.13)
現金再投資比率%	(14.58)	6.71	(117.29)

增減比例變動分析說明：

- 1、現金流量比率差異主係本期期末存貨及其他應收款大幅減少致淨營業活動之流入增加。
- 2、現金流量允當比率兩期差異不大。
- 3、現金再投資比率較上期上升主係本期淨營業活動之流入增加所致。

#### (二)未來一年現金流動性分析

單位：新台幣仟元

期 初 現 金 餘 額	全年來自營 業活動淨現 金 流 量	全 年 現 金 流 入 量	現 金 剩 餘 (不足)數額 + -	現金不足額之補救措施	
				投 資 計 畫	融 資 計 畫
350,926	32,130	275,271	658,327	-	-

四、重大資本支出對財務業務之影響：本公司最近年度並無重大資本支出，且預計未來五年度，亦無重大資本支出之計畫，對財務業務方面並無影響。

五、轉投資情形：本公司轉投資目的主要為業務需要或產品策略運用為主。

#### 六、風險管理分析

(一)最近年度利率、匯率變動、通貨膨脹情形對公司損益之影響及未來因應措施：利率及通貨膨脹變動對公司無重大影響，有關匯率變動對公司影響說明如下：

##### 1. 匯率變動對公司營收獲利之影響

單位：新台幣仟元

項 目	年 度	106 年 度	105 年 度
兌換利益(損失)		(13,645)	(3,191)
營業收入		1,837,023	1,672,899
佔營業收入比例(%)		(0.74)%	(0.19)%
營業利益		193,645	174,558
佔營業利益比例(%)		(7.05)%	(1.83)%

本公司之進銷貨交易計價多以美元為主，故匯率變動將直接影響公司獲利，兩期

帳上產生之對換損益金額差異不大。

2. 本公司因應匯率變動之具體措施如下：

- A. 財務部將每個營業日衍生之美元資產及負債編成”外匯部位統計表”，針對外匯缺口部位，做為避險之依據。
- B. 財務單未定期編製”外匯避險一覽表”及”外匯部位統計分析表”，從事外匯匯率造成之損益評估及未來外匯避險之參考。
- C. 本公司外匯避險作業採用預購遠期外匯(Forward)之方式操作，以鎖定進貨匯率成本為目的，以期達到降低匯率之波動對公司造成之影響。
- D. 與金融機構保持密切連繫蒐集相關資訊，並透過金融市場連線服務取得交易時間內台幣對美元及其他國際貨幣間之匯率，以提供本公司進行外匯避險作業之判斷，以減少外匯劇烈變動造成之匯兌損失影響正常營運，及時計劃因應措施。

(二) 最近年度從事高風險、高槓桿投資、資金貸與他人、背書保證及衍生性商品交易之政策、獲利或虧損之主要原因及未來因應措施：

1. 本公司從事衍生性商品交易情形

(1) 以交易為目的者：無。

(2) 非以交易為目的者：

本公司訂定遠期外匯合約，主要係為規避外幣債權、債務及承諾因匯率變動產生之風險。本公司之避險策略係以達成能夠規避大部份市場價格風險為目的。本公司以與被避險項目公平價變動呈高度負相關之衍生性金融商品作為避險工具，並作定期評估。

(3) 因客觀環境變動，變更衍生性商品交易目地者：本公司所從事之衍生性商品交易，並無因客觀環境變動而變更衍生性商品交易目地之情形。

2. 本公司並無資金貸與他人情事。

3. 本公司並無替他人背書保證情事。

(三) 未來研發計劃及預計研發費用：關於研發費用金額之投入依新產品開發進度逐步編列，未來視營運狀況逐年提升，藉以支持未來研發計畫，提升本公司在產業及市場上競爭力。預計今年度研發費用約為 81,686 仟元。

(四) 最近年度國內外重要政策及法律變動對公司財務業務之影響及因應措施：無

(五) 最近年度科技改變對公司財務業務之影響與因應措施：無

(六) 最近年度企業形象改變對企業危機管理之影響及因應措施：無

(七) 進行併購之預期效益、可能風險及因應措施：無

(八) 擴充廠房之預期效益、可能風險及因應措施：無

(九) 進貨或銷貨集中所面臨之風險及因應措施：

本公司定位於產銷少量多樣及客製化之利基型產品，產能胃納量無需如大量生產標準規格產品之擴增，因此當產品品質受到國際知名大廠肯定及採購時，銷售比重易較集中於主要客戶，此為一般處於成長階段公司所常見之情形，故尚屬合理而無重大異常之處。

本公司未來仍將持續強化研發實力、提升產品品質，以配合客戶之產品發展趨勢及需求，以鞏固與厚植本公司與客戶間之良好合作關係；另冀由增加醫療用顯示器之國際前幾大客戶之配合實績，能持續在產能、產品應用、創新能力來積極拓展銷售市場，以提升其他原有客戶之銷售金額及比重，並增加新的銷售客源與市場版圖，進而逐步降低銷貨較為集中之情形。

本公司之母公司豐藝十幾年來皆為友達於大中華地區之代理商，其與原廠之代理關係良好，致本公司主要原料來源集中及短缺之風險應尚屬有限；且本公司採購面板來源除主要向

母公司購買以外，亦有向其他面板廠商採購，保持與二家以上面板供應商往來之情形，以降低主要原料供貨來源倘有突發短缺之風險。

(十)董事、監察人或持股超過百分之十大股東，股權大量移轉或更換對公司之影響、風險及因應措施：無

(十一)經營權之改變對公司之影響、風險及因應措施：無

(十二)訴訟或非訟事件，應列明公司及公司董事、監察人、總經理、實質負責人、持股比例超過百分之十之大股東及從屬公司已判決確定或尚在繫屬中之重大訴訟、非訟或行政爭訟事件，其結果可能對股東權益或證券價格有重大影響者，應揭露其系爭事實、標的金額、訴訟開始日期、主要涉訟當事人及截至年報刊印日止之處理情形：無

(十三)其他重要風險及因應措施：無

七、其他重要事項：無

## 捌、特別記載事項

### 一、關係企業相關資料

#### (一)關係企業合併報告書

##### 1.關係企業圖：

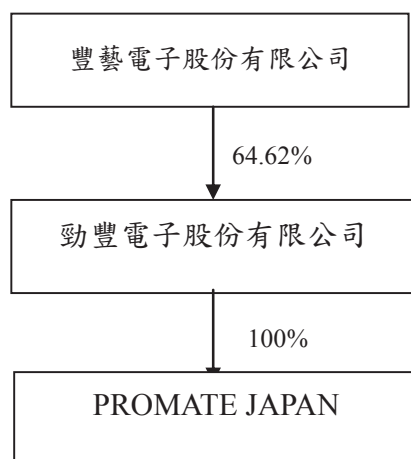

107年3月31日  
單位：新台幣仟元

關係企業名稱	與公司關係	持股比例	股份(股)	實際投資金額
豐藝電子股份有限公司	對本公司採權益法評價之被投資公司	64.62%	24,719,500	261,888

2.依公司法第 369 條之 3 推定為有控制與從屬關係公司:無

3.依公司法第 369 條之 2 第二項規定直接或間接由本公司控制人事、財務或業務經營之從屬公司:無

4.各關係企業基本資料:

關係企業名稱	設立日期	地址	實收資本額 (新台幣仟元)	主要營業或生產項目
豐藝電子股份有限公司	75.05.26	台北市內湖區環山路一段 32 號 4 樓	1,790,452	電子材料之買賣業務
PROMATE JAPAN	106.03	日本東京市	2,791	電子相關商品之進出口

5.推定為有控制與從屬關係者其相同股東資料:無

6.整體關係企業經營業務所涵蓋之行業:包括電材料之買賣業務及電子零組件之製造與國際貿易等行業。

7.各關係企業董事、監察人及總經理資料：

106年12月31日

關係企業名稱	職稱	姓名或代表人	持有股數	
			股數(股)	持股比例(%)
豐藝電子股份有限公司	董事長(兼總經理)	陳澄芳	8,717,851	4.87%
	董事(兼營運長)	杜懷琪	2,654,088	1.48%



關係企業名稱	職稱	姓名或代表人	持有股數	
			股數(股)	持股比例(%)
	董事	胡秋江	3,219,901	1.80%
	董事	創豐投資股份有限公司 (代表人：朱明珍)	2,245,054	1.25%
	獨立董事	黃修明	-	-
	獨立董事	郭江龍	-	-
	監察人	宋曼麗	4,411,354	2.46%
	監察人	尤雪萍	-	-
	PROMATE JAPAN	負責人	陳安迪	-

8.關係企業營運概況

106年12月31日 單位：新台幣仟元，每股盈餘：元

關係企業名稱	資本額 (新台幣 仟元)	資產總值	負債總額	淨值	營業收入	營業利益	本期損 益(稅後)	每股盈 餘(稅後)
豐藝電子股份有限公司	1,790,452	8,289,467	4,409,275	3,880,192	18,484,111	597,080	351,155	1.96
PROMATE JAPAN	2,791	2,353	1,415	2,688	1,273	(1,750)	(1,750)	註

註：境外公司不適用

(二)關係企業合併財務報表：無。

(三)關係報告書：無

二、最近年度及截至年報刊印日止，私募有價證券辦理情形：無

三、最近年度及截至年報刊印日止，子公司持有或處分本公司股票情形：無

四、其他必要補充說明事項：無

玖、最近年度及截至年報刊印日止證券交易法第36條第三項第二款所定對股東權益或證券價格有重大影響之事項：無。

勁豐電子股份有限公司



負責人：杜懷琪

